



Index
Q. 1.3.3

Sr. No.	Name
1	Study Visit Reports
2	Sample Certificates of Project Work
3	Sample Project



Malati Vasantdada Patil Kanya Mahavidyalaya,
Islampur

Department of Home Science

Study Visit Report

Academic Year - 2022-23

Place - Malati Vasantdada Patil Kanya Primesy School, Islampur

Date - 29.3.2023

Type - Balwadi

Class - B.A. II

Days - One day

Co-ordinator - Dr. Varsha Y. Patil

Principal - Dr. A. L. Belvatkar

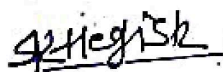

IQAC,
Co-ordinator,
Malati Vasantdada Patil Kanya
Mahavidyalaya, Islampur

PRINCIPAL,
MALATI VASANTDADA PATIL
KANYA MAHAVIDYALAYA,
(Arts & Commerce)
Islampur-415409, Dist. Sangli



मुम्बई विद्यापीठ, मुम्बई नुसतान
वाळवा तालुका शिक्षण संस्था, इस्लामपूरचे,

मालती वसंतदादा पाटील कन्या प्राथमिक शाळा, इस्लामपूर.

इस्लामपूर. ता.वाळवा, जि.सांगली.पिन-४१५ ४०९ फोन.(०२३४२) २२२९६४

E-mail : malati.kanya4@gmail.com

मान्यता क्रमांक-व्ही.एल.एस. १०८९/(४८३९) प्रा.शि.-३ दि.९ नोव्हें.१९८९
अनुदान क्रमांक-१२४८८-९४ दि.२६ मार्च १९९७ U Dise No-27350909814
वेतनपथक- ०३२४०१०००८८-AST

मुख्याध्यापिका-सौ.इरफाना संदे

M.A., D.Ed., D.S.M.



जावक क्र.: 29/2023-28

दिनांक : 20/08/2023



प्रति,

मा . प्राचार्यसो,

मालती वसंतदादा पाटील कन्या महाविद्यालय, इस्लामपूर

विषय : आपलेकडील जा . क . 2023 -24 /232 च्या मंदर्भीय पत्रानुसार
शाळेची अभ्यासभेट.....

महोदय,

वरील मंदर्भीय पत्रानुसार आपल्या महाविद्यालयाच्या वी . ए . भाग 2 वर्गातील
गृहशास्त्र विषयाच्या विद्यार्थिनीची आमच्या वालवाडी विभागास प्राध्यापिका सौ . वर्षा
पाटील यांच्या मार्गदर्शनाखाली भेट दिली व अभ्यासपूर्ण माहिती घेतली . त्याबद्दल आपल्या
महाविद्यालयाच्या टीमचे अभिनंदन .

कळावे,

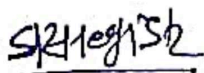

IQAC,

Co-ordinator,

Malati Vasantdada Patil Kanya
Mahavidyalaya, Islampur



PRINCIPAL,

MALATI VASANTDADA PATIL
KANYA MAHAVIDYALAYA,
(Arts & Commerce)
Islampur-415409, Dist. Sangli

आपली विश्वासू

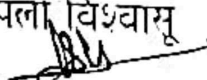
मुख्याध्यापिका
मालती वसंतदादा पाटील
कन्या प्राथमिक शाळा, इस्लामपूर
ता.वाळवा, जि.सांगली.



मालती वसंतरावदादा पाटील कन्या महाविद्यालय,
इस्लामपूर, जि.सांगली

जा.क्र. २०२३-२४/२३२

दिनांक - १५/४/२०२३

प्रति,

मा.मुख्याध्यापिका,
बाल आनंद मंदिर, इस्लामपूर

विषय-अभ्यास भेटीसाठी परवानगी मिळणे बाबत.....

महाशय,

वरील विषय संदर्भानुसार आमच्या महाविद्यालयातील वी.ए.भाग-२ वर्गातील गृहशास्त्र विषयाच्या विद्यार्थीनी त्यांच्या अभ्यासक्रमातील एक बाब म्हणून आपल्या बालवाडी/प्लेस्कूल/अंगणवाडीस समक्ष भेट देवून अभ्यासपूर्ण माहिती घेणार आहेत.

तरी सदर भेटीस आपली परवानगी मिळावी ही विनंती.

कळावे,

आपला विश्वासू

प्रिन्सिपल,

मालती वसंतरावदादा पाटील कन्या
महाविद्यालय (आर्ट्स & कॉमर्स)
इस्लामपूर जि सांगली ४१५४०९

१५/४/२०२३

१२४१६१३६

IQAC,

Co-ordinator,

Malati Vasantdada Patil Kanya
Mahavidyalaya, Islampur

PRINCIPAL,

MALATI VASANTDADA PATIL
KANYA MAHAVIDYALAYA,
(Arts & Commerce)
Islampur-415409 Dist Sangli



GPS Map Camera

Uran Islampur, Maharashtra, India

3727+8RJ, Gandhi Chowk, Uran Islampur,
Maharashtra 415409, India

Lat 17.051°

Long 74.264447°

29/03/23 10:10 AM GMT +05:30

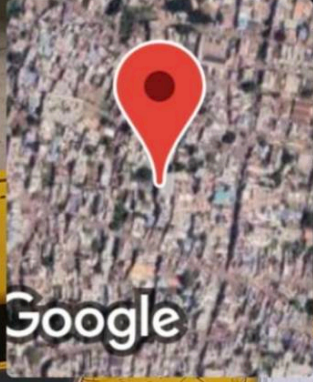

Google



इस्लामपूर : विद्यार्थ्यांना खाऊ वाटप करताना प्रा. डॉ. वर्षा पाटील,
मुख्याध्यापक इरफान संदे, स्वाती क्षीरसागर व इतर.

बालकांचा सर्वांगीण विकास महत्त्वाचा : प्रा. पाटील

इस्लामपूर : वाळवा तालुका एज्युकेशन सोसायटीच्या मालती वसंतदादा
पाटील कन्या प्राथमिक शाळेची बाल आनंद मंदिर या बालवाडीस मालती
वसंतदादा पाटील कन्या महाविद्यालयातील गृहशास्त्र विभागाने अभ्यास
भेट दिली. यावेळी विभागप्रमुख प्रा. डॉ. वर्षा पाटील, स्वाती क्षीरसागर
आणि रसिका पानस्कर यांनी मार्गदर्शन केले. दीपाली पाटील, पल्लवी
काळगावकर, वृषाली कांबळे, भाग्यश्री पाटील उपस्थित होते.



"Bahujan Hitay Bahujan Sukhay"

WALWA TALUKA EDUCATION SOCIETY'S

MALATI VASANTDADA PATIL KANYA MAHAVIDYALAYA,

(Arts and Commerce)

ISLAMPUR – 415 409, TAL. – WALWA, DIST - SANGLI.

Affiliated to Shivaji University, Kolhapur.

NAAC Accredited with 'A' Grade

Phone – (02342) 223062 Prin. Mob. 9423272564 malati2010@rediffmail.com

Ref. no. 67 /2022-23

Date- 1/2022

प्रति,

इतिहास विभाग प्रमुख

विषय:- सहलीस परवानगीबाबत.....

महोदय,

आपण केलेल्या मागणीनुसार सांगली जिल्हयातील वाळवा तालुका येथील येडेनिपाणी गावाजवळील मल्लिकार्जुनचा डोंगर म्हणजेच ऐतिहासिक 'विलासगड' येथे अभ्यास सहलीस परवानगी देणेत येत आहे. परंतु आपल्या वैयक्तिक परवानगीवर देणेत येत आहे.

anlegisr

IQAC,
Co-ordinator,
Malati Vasantdada Patil Kanya
Mahavidyalaya, Islampur

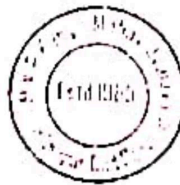

V. Kulkarni

प्रिंसिपल,
मालती वसंतदादा पाटील कन्या
महाविद्यालय (आर्ट्स & कॉमर्स)
इस्लामपूर जि. सांगली ४१५४००

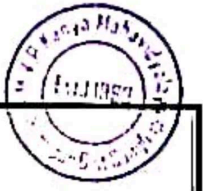

वाळवा तालुका शिक्षण संस्थेचे,
मालती वसंतदादा पाटील कन्या महाविद्यालय, इस्लामपूर
इतिहास विभाग आयोजित
हेरिटेज वॉक ऑन विलासगड फोर्ट

दि. ०४/०४/२०२३ वेळ: स. ८.०० ते सां. ०५.०० वार: मंगळवार

अहवाल

- उद्देश:-१. विलासगड किल्ल्याचा इतिहास जाणून घेणे.
२. किल्ल्यावरील धार्मिक स्थळांच्या अभ्यास करणे.
३. निसर्ग पर्यटन करणे.
४. जैवविविधता समजावून घेणे.
५. किल्ल्याची स्वच्छता करणे.
६. किल्ल्यावरील पुरातत्वीय अवशेषांची माहिती घेणे.
७. अंधश्रद्धांची चिकित्सा करणे.

सांगली जिल्ह्यातील वाळवा तालुक्यामध्ये येडेनिपाणी गावाजवळ असणारा मल्लिकार्जुनचा डोंगर म्हणजेच ऐतिहासिक 'विलासगड' होय. सहयाद्री पर्वताच्या मुख्यरांगेमधील चांदोली कडून पश्चिम पूर्व दिशेने नागमोडी वळणाऱ्या एका उंच डोंगरावर असलेला हा किल्ला प्राचीन काळापासून इतिहासाचा समृद्ध वारसा डौलाने विलसत आहे! प्राचीन काळात नाणेघाट-नाशिक ते कोल्हापूर मार्गावरील डोंगराच्या दोन्ही बाजूला दिसणारी लेणी प्राचीन श्रेष्ठ व्यापाऱ्यांनी बौद्ध भिक्षूंना दान केली आहेत. यापैकीच विलासगडावरील ही लेणी दिसतात.

विलासगडाची जैवविविधता

येडेनिपाणी गावापासून दीड मैल अंतर पार करून गेल्यावर या किल्ल्याच्या पायथ्याला पोहोचता येते. गर्द वनराईतून जांभ्या खडकावरून चालत जाताना वाटेत करवंदीची जाळी, फडे निवडुंगाची काटेरीबने लागतात. निवडुंगाच्या काटेरी फडावर असणारी लाल भडक बोंडे चटकन लक्ष वेधून घेतात. या खुरट्या जंगलात पक्ष्यांचा किलविलाटाने लागलेली धाप सुसह्य होते. येणारे पर्यटक या पक्षांसाठी झाडावर बांधलेल्या पाण्याच्या आडव्या वाटल्या व मातीच्या उथळ



वाडग्यात पाणी ओतल्या शिवाय पुढे जात नाहीत. मोर, लांडोर, सुगरण, पोपट, बुलबुल, पारवा, रान धोबी, मैना,कोकीळ, चिमण्या, घार, टिटवी हे पक्षी येथे सहज दृष्टीस पडतात. बोधी वृक्ष, पिंपळ, चिंच, चाफा, आंबा, काटेशेवरी, जांभळ, सिताफळ, निवडुंग, बोर व करवंद इत्यादी वृक्ष झाडांनी हा डोंगर बहरलेला आहे. नैसर्गिक जैवविविधता लाभलेल्या या डोंगरावर उन्हाळ्यात वणवे पेटत असल्याने धोका त्यास पोहोचत असतो. पाण्याच्या बाटल्या प्लास्टिकच्या पिशव्या टाकून पर्यटकांनी या किल्ल्यास विद्रूप केले आहे. किल्ल्याचा वरील भाग अग्निजन्य बेसाल्ट खडकाचा असून मजबूत असा आहे.

किल्ल्यावरील बौद्ध लेणी

प्राचीन कालखंडामध्ये या डोंगरावर महायान पंथीय बौद्ध लेणी कोरण्यात आली. जीर्ण झालेले काही लेख येथे दिसून येतात. या किल्ल्यावर सहा बौद्ध लेणी, वर्षभर पिण्यास भरपूर पाणी मिळेल असे तिन पाण्याचे टाके व एक विहीर आढळून येते. बौद्ध भिक्खु व भिक्षुणी यांच्या वर्षावासासाठी ही लेणी खोदण्यात आली असावीत. तसेच प्राचीन श्रेष्ठी व्यापाऱ्यांना पावसाळ्यात आपला माल सुरक्षित ठेवता यावा हा सुद्धा एक उद्देश होता.

मल्लिकार्जुन व सोमेश्वर

लेण्यातीलच एका मोठ्या गुंफेमध्ये मल्लिकार्जुन व सोमेश्वर यांची मंदिरे अर्थात शिवलिंग आहेत. शैव अथवा लिंगायत परंपरेतून ती साकार झाली असावीत. गुंफेच्या आत मध्ये सती शिळा, नागशिळा, ध्यानमग्न साधूंच्या मुर्त्या, कार्तिकेयचे मूर्ती, नंदी, सातीआसराच्या शिळा, वाकड्या तोंडाचा नंदी आढळतात. एका अरुंद गुंफेत वाकून गेल्यानंतर मध्ययुगीन कालखंडातील शस्त्रास्त्रे, मुर्त्या, तांब्या- पितळेची भांडी, नागाच्या तांब्याच्या फण्या, मोठे गोलाकार खलवत्ते, उखळ व आढळून येतात. मंदिराच्या समोरच सुरुवातीला एक मज्जिद असून त्याच्याजवळच चुन्याच्या घाना असणारे गोलाकार रिंगण व मोठे दगडी जाते आहे. मंदिराच्या बाहेरील बाजूस भिंतीत लावलेला एक शिलालेख आढळतो. मल्लिकार्जुन देवस्थानाचे गुरव श्री. शिवाजी मारुती गुरव यांनी मल्लिकार्जुन देवस्थानाची माहिती दिली.

हजरत पीर चांद बुखरी व बावरदीन बाबा

किल्ल्याच्या सर्वात उंचावरती असणाऱ्या पठारावर एका प्रशासकीय इमारतीचे अवशेष, किल्लेदाराचा वाडा व इतर इमारतीचे भग्न अवशेष आढळतात. हजरत पीर चांद बुखरी व बावरदीन बाबा या सुफी संत व त्यांच्या हिंदू व मुस्लिम शिष्यांच्या समाध्या चांगल्या स्थितीत आढळतात. त्याचा जिर्णोद्धार करण्यात आला आहे. या दर्ग्याचे सेवक श्री.नवनाथ पांडुरंग जाधव मुळगाव मालेवाडी यांची मुलाखत घेतली. वयाच्या अकराव्या वर्षापासून ते येथे सेवेसाठी

समुद्रसपाटीपासून 2689 फूट उंचावर असणारा हा डोंगर म्हणजे मराठा कालखंडातील एक महत्त्वाचा गिरीदुर्ग होय. सन 1718 सालापर्यंत हा किल्ला करवीरच्या छत्रपती संभाजी राजांच्याकडे होता असा उल्लेख आढळतो. सन 1731साली सातारचे पुण्यश्लोक छत्रपती शाहू महाराज व कोल्हापूरचे छत्रपती संभाजी महाराज यांच्यामध्ये कराड नजीक जखिणवाडी येथे झालेल्या वारणेच्या तहानुसार हा किल्ला सातारच्या छत्रपतींना मिळाला.

कार्तिकेयचे तोंड पाहून अंधश्रद्धा मोडली

किल्ल्यावरील मुख्य गुंफेतील मल्लिकार्जुन देवतेच्या बाजूस असणाऱ्या एका गुहेत कार्तिकेची मूर्ती आहे. अभ्यास सहलीस आलेल्या विद्यार्थिनींना कार्तिकेय गुहेत का? असा प्रश्न विचारला तेव्हा त्याची कथा पुढील प्रमाणे सांगण्यात आली. कैलास पर्वतावर प्रथम पूजनाचा मान कोणाला यावरून गणेश आणि कार्तिकेय यांच्यात स्पर्धा लागली तेव्हा शंकर पार्वती व इतर देवतांनी असे ठरवले की, जो कोणी जगाला प्रदक्षिणा घालून प्रथम येईल त्याला प्रथम पूजनाचा मान मिळेल. कार्तिकेयने आपले वाहन मयुरा वरती बसून जगप्रदक्षिणा पूर्ण केली आणि तो परत आला, तेव्हा त्याने पाहिले की, पूजनीय देवता म्हणून गणेशाची प्रशंसा सुरु होती. सर्वांनी त्यांना प्रथम पूज्य देव मानले होते. गणेशाने माता पित्यालाच प्रदक्षिणा घालून हा मान मिळविला होता. माता पार्वतीवर भयंकर संतापलेल्या कार्तिकेयने स्वतःला गुहेत कोडून घेतले आणि कोणालाही दर्शन न देण्याची शपथ घेतली. त्याने शाप दिला की, त्याचे दर्शन घेणारी स्त्री विधवा होईल आणि पुरुष सात जन्म नरकात जाईल. त्याने उषाब दिला की कार्तिक पौर्णिमेला जे कोणी स्त्री-पुरुष दर्शन घेतील त्यांचे कल्याण होईल.

कथा ऐकून पूर्ण झाल्यानंतर "काय होते पाहू! आम्ही अंधश्रद्धा मोडणार! पुराणातल्या कथा पुराणात." असे सांगून विद्यार्थिनींनी गुहेच्या समोरील पडदा व दरवाजा उघडून कार्तिक स्वामीचे दर्शन घेतले.

मालती वसंतदादा पाटील कन्या महाविद्यालयाच्या इतिहास विभागातील १८ विद्यार्थ्यांनी, प्रा. डॉ. राम घुले यांनी किल्ल्याचा इतिहास, लोकसंस्कृती व पौराणिक कथांची माहिती दिली. प्रा. सुप्रिया कांबळे यांनी पर्यावरणाविषयी माहिती दिली. याप्रसंगी 'सहयाद्री नेचर क्लब' अंतर्गत किल्ल्यावरील प्लास्टिकच्या बॉटल व प्लास्टिकचा कचरा गोळा करण्यात आला. पक्षांना बांधण्यात आलेल्या पाण्याच्या अनेक वाडग्यामध्ये पाणी भरण्यात आले. नव्याने वृक्षारोपण केलेल्या झाडांना पाणी घालण्यात आले. येडेनिपाणी गावचे तरुण पर्यावरणवादी व इतिहास प्रेमी किल्ल्याचे जतन व संवर्धन करीत आहेत.

आउट पुट :-

१. विद्यार्थिनींनी विलासगडचा मध्ययुगीन इतिहास जाणून घेतला .

वयाच्या 80 व्या वर्षापर्यंत कार्यरत आहेत. सुफी संतांच्या या दर्ग्यास चादर चढविण्याचा, मलिदा देण्याचा पहिला मान मल्लिकार्जुन देवस्थानचाच आहे हे विशेष होय. बाबा बावरदिन यांची एक बैठक-गादी येथे असून त्यांची मुख्य तुरबत विशाळगडावरती आहे असे सांगण्यात येते. गंगा जमुनी तहजीब येथे ओतपोत भरून दिसते. श्री. जाधव यांनी हजरत पीर चांद बुखारी बाबा व बावरदिन बाबा यांच्या विषयी व किल्ल्यावरील इतर मंदिरांच्या भग्न अवशेषांविषयी माहिती दिली.

किल्ल्यावरील भग्नावशेष

किल्ल्यावरील शेडवजा असणाऱ्या विठ्ठल-रुक्मिणी मंदिरात हनुमान, विठ्ठल रुक्मिणी, देवीची मूर्ती, नंदी व कृष्णाच्या मुर्त्या आढळून आल्या. प्राचीन व मध्ययुगीन काळात येथे तंत्र संप्रदाय विकसित असावा असे येथे आढळणाऱ्या त्रिकोणी आकाराच्या दगडावरून स्पष्ट होते. तसेच दर्ग्या शेजारीच करुगळीवली मासाबी देवीची मूर्ती एका देवळीत डोळे विस्फरून दड्डी मारून बसली आहे. तिच्या मूळ स्वरूपाविषयी संशोधन होणे गरजेचे आहे. येथे तांत्रिक मांत्रिकता केली जात असावी असे येथे झाडावर लटकवलेल्या विविध लोखंडी व लाकडी साखळदंड व उपकरणावरून लक्षात येते.

साधारणतः अठराव्या शतकातील दगड मातीने बांधलेले व भग्न झालेले एक मंदिर येथे आढळून येते. त्या मंदिराच्या समोर असणाऱ्या चौथऱ्यावर आत मध्ये उतरणारी पायऱ्यांची वाट असून ती दहा फूट खोल तळघरांमध्ये नेते. हि वास्तु दर्ग्याच्या नंतरची असावी. त्याच्या बाजूलाच बळी देण्यासाठी छोटे वन असून त्याच्या पूर्वेस एक तलाव आढळतो. बौद्ध, हिंदू, मुस्लिम धर्मियांचे श्रद्धास्थान व उत्कृष्ट पर्यटन स्थळ असून येथे महाशिवरात्री व श्रावणामध्ये येथे यात्रा भरते. जुलै ते फेब्रुवारी पर्यटनासाठी येथे चांगला काळ आहे.

किल्ल्यावरील अखंड झरा (पाण्याची टाकी)

किल्ल्याच्या पूर्वेकडील डोंगर उतारावर एका गर्द विशाल चिंचेच्या झाडाखाली एक थंड पाण्याची टाकी असून त्यास मालेवाडी व येडनिपाणीकर उगवती गंगा असे म्हणतात. दहा फूट खोल व डोंगराच्या आत तीस फूट रुंद असणाऱ्या या पाण्याच्या टाकीला नैसर्गिक उमाळा असून 1972 सालच्या दुष्काळात परिसरातील नदी, नाले, ओढे व विहिरी आटले असताना किल्ल्याच्या आसपासचे लोक घागरी भरून नेत असत. इथले पाणी कधी आटत नाही असे इथले लोक सांगतात.

किल्ल्याची ऐतिहासिकता

२. प्रत्यक्ष ऐतिहासिक किल्ल्याला भेट दिल्यामुळे ऐतिहासिक जाणीवा समृद्ध झाल्या .
३. किल्ल्यावरील बौद्ध व हिंदू धार्मिक स्थळांचा अभ्यास झाला .
४. बौद्ध लेणी व हिंदू मल्लिकार्जुन मंदिर पाहिल्यामुळे बौद्ध शैव परंपरा समजल्या.
५. जरत पीर चांद बुखारी बाबांच्या दर्ग्यास भेट दिल्यामुळे मध्यम योगिन काळातील .
.सुफी परंपरा समजल्या
६. किल्ल्यावरील अनेक ऐतिहासिक वास्तूंचे भग्न अवशेष पाहिल्यामुळे तत्कालीन .
कालखंडातील स्थापत्य शैली समजून आली.
७. ते विद्यार्थिनी पाहून . कार्तिकेय या देवतेचे तोंड मुलींनी पाहू नये असे म्हटले जाते .
.अंधश्रद्धा मोडली
८. किल्ल्यावरील प्लास्टिक व घनकचरा उचलून स्वच्छता करण्यात आली .
९. किल्ल्यावरील वृक्ष ., वनस्पती व पशुपक्षांची माहिती विद्यार्थ्यांना दिल्यामुळे
जैवविविधता समजून आली.



समन्वयक

डॉ. राम घुले



प्राचार्य

डॉ. अंकुश बेलवटकर



IQAC,

Co-ordinator,

Malati Vasantdada Patil Kanya
Mahavidyalaya, Islampur





PRINCIPAL,

MALATI VASANTDADA PATIL
KANYA MAHAVIDYALAYA,
(Arts & Commerce)

Islampur - 431001, Dist. Solapur.



प्राचार्य,

मालती वसंतदादा पाटील कन्या
महाविद्यालय (आर्ट्स & कॉमर्स)
इस्लामपूर, जि. सांगली. ४१५४०९

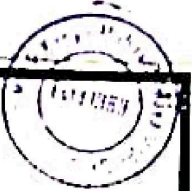

वाळवा तालुका शिक्षण संस्थेचे,
 मालती वसंतदादा पाटील कन्या महाविद्यालय, इस्लामपूर
 इतिहास विभाग आयोजित
हेरिटेज वॉक ऑन विलासगड फोर्ट



प्राचीन बौद्ध गुंफा

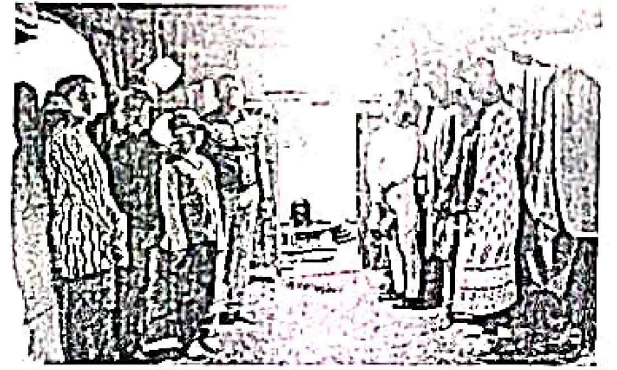

मल्लिकार्जुन मंदिर



विलासगड किल्ला सर करताना

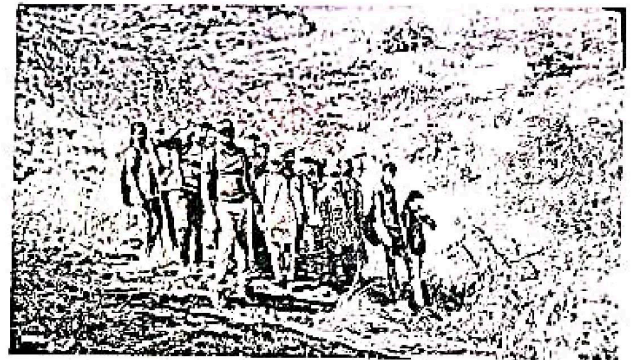

विलासगड किल्ला सर करताना

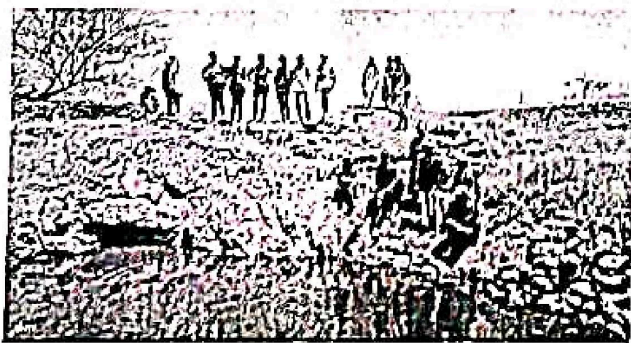

विलासगडावरील तलाव

IQAC,
 Co-ordinator,
 Malati Vasantidada Patil Kanya



विलासगडाची स्वच्छता
 PRINCIPAL,
 MALATI VASANTDADA PATIL
 KANYA MAHAVIDYALAYA,
 (Arts & Commercial)



Walwa Taluka Education Society's

MALATI VASANTDADA PATIL
KANYA MAHAVIDYALAYA, ISLAMPUR
TAL.- WALWA DIST.- SANGLI

DEPARTMENT OF ENGLISH

CERTIFICATE

This is to certify that,

Miss. Zohat Savita Pandurang

of BA-III, Course No. XII to XVI

has satisfactorily carried out the required Project work in

English

during the year 2022 - 2023

PROJECT GUIDES

- Shreegish
- Vishal
- Chaya
- Sanati



Shreegish

IQAC,

Co-ordinator,

Malati Vasantdada Patil Kanya
Mahavidyalaya, Islampur

Shreegish

PRINCIPAL.

MALATI VASANTDADA PATIL
KANYA MAHAVIDYALAYA
(Arts & Commerce)
Islampur-415409 Dist. Sangli



Walwa Taluka Education Society's

MALATI VASANTDADA PATIL KANYA MAHAVIDYALAYA, ISLAMPUR Tal-
walwa Dist- Sangli

DEPARTMENT OF MARATHI

CERTIFICATE

This is to Certify that Miss. patil. syoti shahaji

BA-III, Course No. XII To XVI

has satisfactorily carried out the required Project
Work in Marathi (special) during the year 2022-23

S. Ratnakar
Project Guide
Pro. Dr. Sheela Ratnakar

SPHeg3k
IQAC,
Co-ordinator,
Malati Vasantdada Patil Kanya
Mahavidyalaya, Islampur

[Signature]
PRINCIPAL,
MALATI VASANTDADA PATIL
KANYA MAHAVIDYALAYA,
(Arts & Commerce)
Islampur-415409 Dist. Sangli



Walwa Taluka Education Society's
MALATI VASANTDADA PATIL KANYA
MAHAVIDYALAYA, ISLAMPUR TAL-WALWA DIST-SANGLI
DEPARTMENT OF HISTORY

CERTIFICATE

This is to Certify that

Miss. Madane Dhanashri krushna

Of BA-III, Course No. XII To XVI

has satisfactorily carried out the required Project work in

Oral History, Samudragupta Plaurya, Mughal
Architecture, Ashtapradhan Mandal during the Maratha period
during in the year 2022-2023



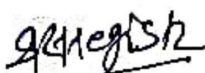

PROJECT GUIDE

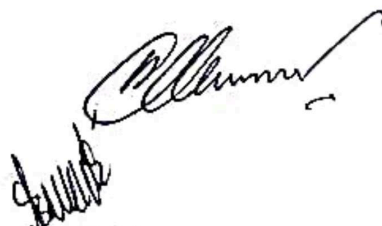

IQAC,
Co-ordinator,

Malati Vasantdada Patil Kanya
Mahavidyalaya, Islampur

PRINCIPAL,
MALATI VASANTDADA PATIL
KANYA MAHAVIDYALAYA,
(Arts & Commerce)
Islampur-415409, Dist. Sangli

Walwa Taluka Education Society's
MALATI VASANTDADA PATIL KANYA MAHAVIDYALAYA, ISLAMPUR Tal-
walwa Dist- Sangli
DEPARTMENT OF Sociology

CERTIFICATE

This is to Certify that

Miss. Pol Arathi krushna

of BA-III, Course No. XII To XVI

has satisfactorily carried out the required Project

Work in Sociology (special) during the year 2022-23

P. P. P. P.
Project Guide

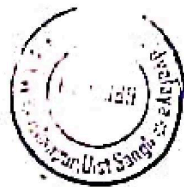

P. P. P. P.
Principal
मालती वसंतदादा पाटील कन्या
महाविद्यालय (आर्ट्स & कॉमर्स)
इसलामपूर जि सांगली ४१५४०९

P. P. P. P.
IQAC,
Co-ordinator,
Malati Vasantdada Patil Kanya
Mahavidyalaya, Islampur

P. P. P. P.
PRINCIPAL,
MALATI VASANTDADA PATIL
KANYA MAHAVIDYALAYA
(Arts & Commerce)
Islampur-415409 Dist Sangli



प्रमाणपत्र

प्रमाणित किया जाता है कि हमारे महाविद्यालय की छात्रा कु. अनुपमा अनिल थोरात ने शिवाजी विश्वविद्यालय, कोल्हापुर की एम. ए. (हिंदी) भाग 1 सत्र 2 के लिए 'झोंपडी से राष्ट्रपति भवन तक' का अनुशीलन इस विषय पर अपना शोध प्रकल्प प्रस्तुत किया है। यह प्रकल्प मेरे निर्देशन में मौलिकता और शोध प्रविधि के अनुसार प्रस्तुत किया है।

तिथि : 4 मई, 2023

स्थान : इस्लामपुर

शोध निर्देशक

(प्रा. निलेश डामसे)

विभागाध्यक्ष

PRINCIPAL,
MALATI VASANTDADA PATIL
KANYA MAHAVIDYALAYA,
(Arts & Commerce)
Kolhapur-415400, Dist. Sangli.

प्राचार्य

IOAC,
Co-ordinator,
Malati Vasantdada Patil Kanya
Mahavidyalaya, Islampur

PRINCIPAL,
MALATI VASANTDADA PATIL
KANYA MAHAVIDYALAYA,
(Arts & Commerce)
Kolhapur-415400, Dist. Sangli

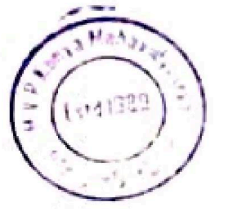

वाळवा तालुका, एज्युकेशन सोसायटी

मालती वसंतदादा पाटील कन्या महाविद्यालय, इस्लामपूर

ता. वाळवा, जि. सांगली

पदव्युत्तर इंटरनशीप

अभ्यासक्रमाचे नांव :- एम.ए. मराठी

शाळेचे नांव :- जिल्हा परिषद शाळा येडेनिपाणी

प्रमाणपत्र

प्रमाणपत्र देणेत येते की,

श्री./कु./ कृपाली जनार्दन पाटील

यांनी दिनांक

०१/०३/२०२३ ते दिनांक ३१/०५/२०२३ या कालावधीमध्ये आमच्या शाळेमध्ये ऑन दी जॉब ट्रेनिंग समाधानकारकरित्या पूर्ण केले आहे.

Kambl

शाळा मुख्याध्यापक सही

जे. व. शाळा, येडेनिपाणी
ता. वाळवा जि. सांगली

Leekar

समन्वयक सही

प्राचार्य

शाळेचे नांव. - जिल्हा परिषद शाळा येडेनिपाणी

IQAC

IQAC,

Co-ordinator,

Malati Vasantdada Patil Kanya
Mahavidyalaya, Islampur

Kambl

PRINCIPAL,

MALATI VASANTDADA PATIL
KANYA MAHAVIDYALAYA,
(Arts & Commerce)
Islampur-415409, Dist. Sangli

Walwa Taluka Education Society's

**MALATI VASANTDADA PATIL KANYA
MAHAVIDYALAYA, ISLAMPUR.**

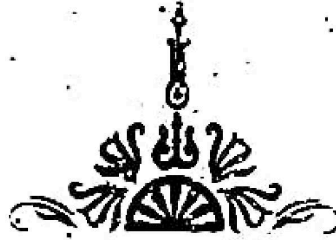

DEPARTMENT OF HOME SCIENCE

CERTIFICATE

Exam No. _____

Date: 5/12/2022
17/05/2023

This is to Certify that

Miss Sukanya Rajaram Patil

of B.A 1st Class, Roll No. _____

*has satisfactorily carried out the required practical work
Course - 1 & Course - 2
in Home Scie^{nce} as prescribed by the Shivaji University,*

*Kolhapur, for Home Science during
the year 2022 -2023*

TEACHER-IN-CHARGE

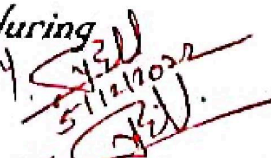
Checked by 
17.05.2023

HEAD OF THE DEPT.
OF HOME SCIENCE
Malati Vasantdada Patil Kanya
Mahavidyalaya, Islampur. (Sangli)
HEAD OF DEPARTMENT

प्रयोगाचे नाव

दिनांक

पान क्र

सही

①	प्रयोगा शाळेतील निघस	29/10/22	1	}
②	प्रकाशित वजन सापे	29/10/22	2	
③	फ्रुट सॅलड	31/10/22	3	
④	भाजणे पद्धत - कच्चा चिवडा	31/10/22	4	
⑤	प्रथिनयुक्त पदार्थ - दहीवडे	29/10/22	5	}
⑥	जीवनसत्व 'अ' युक्त किंवा	29/10/22	6	
	बीटा - कॅरोटीनयुक्त पदार्थ - वाजर हलवा .		7	
⑦	कॅल्शियमयुक्त पदार्थ - चिवडू शेक	19/11/22	7	}
⑧	थायमिनयुक्त पदार्थ - सोया पलक पुरी	19/11/22	8	

पुरी

पुरी

पुरी

प्रयोगशाळेतील नियम

शुद्धिस्त विषयक नियम:-

- 1] प्रत्येक प्रयोगासाठी उपस्थित राहणे आवश्यक.
- 2] विद्यार्थीनींनी वेळेपूर्वी 10 मिनिटे अगोदर उपस्थित राहायला हवे.
- 3] प्रयोग करताना केसे मोकळे सोडू नये.
- 4] प्रयोग करताना अपरनचा वापर करावा.
- 5] प्रात्याक्षिक करण्यापूर्वी कृती वाचावी.
- 6] प्रयोगाची सुरुवात व प्रयोग यानमध्ये अनुक्रम असावा. त्यामुळे वेळीच व नसाची बचत होते. आणि प्रयोग फलदायी होते.
- 7] प्रात्याक्षिक करताना कासाशिवाय बोलू नये.
- 8] प्रयोग शाळेत पादत्राणे वापरू नये.
- 9] नसे कापलेली स्वच्छ असावीत.
- 10] प्रयोग करत असताना हात, केसांना, नखांना, चेहऱ्याला लावू नये.

शुद्धिस्त विषयक नियम:-

- 1] प्रयोग करण्यापूर्वी साहित्य (पदार्थ) सोडून घ्यावे.
- 2] पदार्थ लथार करताना चमचे, पळ्या, चाकू, ओट्यावर खाली ठेवू नये त्यासाठी प्लेटचा वापर करावा.
- 3] पदार्थाच्या प्रकारानुसार प्लेट, चमचे बाऊल इ. चा वापर करावा.

- ५) कमीत कमी सांड्याचा वापर करावा.
- ६) प्रयोगशाळेतिल साधनसास्त्राची अगदी काळजीपूर्वक वापरावी.

८) स्वच्छते विषय नियम:-

- १) प्रयोग करण्यापूर्वी हात स्वच्छ धुवावेत.
- २) सांडी व हात पुसण्यासाठी वेगवेगळ्या नॅपकिंगचा वापर करावा.
- ३) प्रात्यक्षिकनंतर गॅसची शेगडी, ओळन, सांडी स्वच्छ करून ठेवावी.
- ४) प्रत्येक सांडी व इतर साहित्य प्रयोगापूर्वी, स्वच्छ धुवून द्यावी.
- ५) कामाची जागा स्वच्छ व नीटनेटकी असावी.

2

प्रासांगिक वजन व मापे.

प्रासांगिक वजन सापाकरिता चमचे, ठ्ळास, वजनकारा यांच्या उपयोग केला जातो.

द्रवपदार्थ मोजण्याकरिता मिली लीटरचा द्रव अंश तसेच इतर पदार्थाकरिता १ मिलीग्रॅम इ. परिठासांचा उपयोग केला जातो.

No	संक्षिप्त नावे	वजन
①	Tea spoon - 1	5g ml/ml
②	1/2 Tea Spoon - 1	2.5g ml/ml
③	Table - spoon - +	20g ml/ml
④	Table - spoon - 1	20g ml/ml
⑤	Cup - +	75g ml/ml

कोरडे अन्नपदार्थ :-

$$1 \text{ kgm} = 1000 \text{ gm}$$

$$1 \text{ gm} = 1000 \text{ mg}$$

$$1 \text{ pound} = 0.45 \text{ kg}$$

द्रव अन्नपदार्थ :-

$$1 \text{ लीटर} = 1000 \text{ मिलीलीटर}$$

$$1 \text{ फॉर्टर्स} = 0.940 \text{ मिलीलीटर}$$

$$1 \text{ द्रव्यअंश} = 0.35 \text{ मिलीलीटर}$$

पत्रिका

:- डिक्शनरी ईंग्लिश



मपुत = मपुत
मपुत = मपुत
मपुत = मपुत

:- डिक्शनरी ईंग्लिश

~~इंग्लिश डिक्शनरी~~
~~इंग्लिश डिक्शनरी~~
~~इंग्लिश डिक्शनरी~~

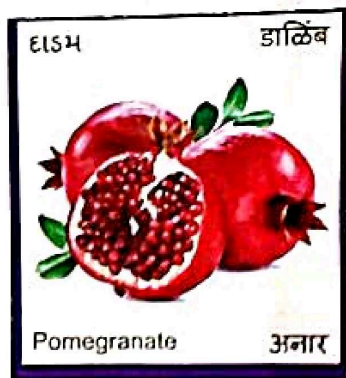

↓
↓

प्रयोग - 3

फ्रुट सेलेड

* साहित्य :-

मीसंबी = 250 gm

पपई = 250 gm

अननस = 250 gm

दूध = 75 ml

सफरचंद = 10 gm

केळी = 10 gm

चिवकू = 10 gm

साखर = 35 gm

बेदाणे = 50 gm

काजू = 50 gm

करस्टई पावडर = 50 gm

वॅनिला इसेन्स = 1 टिप

डायींग = 10 gm

* कृती :-

- 1) सर्व फळे स्वच्छ करून साली काढून बारीक फोडी करा.
- 2) 10 ml दूधाला करस्टई पावडर घालून पेस्ट करा.
- 3) शहिलेच्या दूधाला उकळी आणा. त्यामध्ये बारीक पेस्ट घालून चांगले शिजवून घ्या. त्यामध्ये साखर टाका.
- 4) वरील मिश्रण थंड झाल्यावर त्यामध्ये फळांचे काप, काजू-बदासांचे काप घालून मक्सारणे करावे. स्वादासाठी इसेन्स घालावा व फ्रिजमध्ये थंड होण्यासाठी ठेवावे.

आजणे पद्धत

* कच्चा चिखटा *

• साहित्य :-

- ① पातळ पोहे = 50 gm
- ② सुखे खोबरे = 10 gm
- ③ शेंगदाणे = 20 gm
- ④ तेल = 10 gm
- ⑤ कोथिंबीर = 10 gm
- ⑥ कांदा = 10 gm
- ⑦ फुटाण्याची डाळ = 5 gm
- ⑧ हिस्वी मिरची = 1 ते 2 नग
- ⑨ आखर - मीठ = चवीप्रमाणे

• कृती :-

- ① पातळ पोहे स्वच्छ करून द्या.
- ② पातळ पोहे, शेंगदाणे, सुक्या खोबऱ्यांचे काप, हे सर्व मक्क-मक्क करून चांगले आजून द्या.
- ③ आजलेले पोहे, शेंगदाणे, खोबरे, फुटाणाडाळ, बारीक आखर, मीठ मक्कन करा.
- ④ कोथिंबीर व कांदा बारीक चिरून द्या.
- ⑤ तेल गरम करून मिरचीचे तुकडे घालून फोडणी द्या व मिश्रण घालून गरम करा. सर्व्ह करताना कोथिंबीर कांदा घालावे.

No	Name of food stuff	Weight (gm/ml)	Energy (kcal)	Protein (gm)
①	उडीद डाळ	50	173.5	12
②	मुठाडाळ	50	174	12.25
③	दही	50	30.0	5.5
④	कोथिंबीर	10	44	0.33
⑤	तेल	20	180	0
		Total = 180	5.01 g kcal	27.13 gm

RDA - Protein = 50 gm

$\frac{1}{3} \text{RDA} = 16.33$



Handwritten notes in Marathi at the bottom of the page, including the word 'संपूर्ण' (Sampurna) and other illegible text.

प्रथिनयुक्त पदार्थ

* दहीवडे *

. साहित्य :-

उडीदडाळ = 50 gm

सूगडाळ = 50 gm

तेल = 20 gm

दही = 50 gm

दिरवी मिरची = 2 नग

आले = अर्धा इंच

चवीनुसार मीठ - साखर

मिरची पूड = पाव टे. स्पून

कोथिंबीर = 10 gm

. कृती :-

① प्रथम डाळी स्वच्छ निवडून घ्या.

② वेगवेगळ्या डाळी 5 ते 6 तास पाण्यात भिजत घाला.

③ भिजलेल्या डाळी मिक्सरमधून बारीक करून मुक्त करा.

मीठ घालून चांगले फेटा.

④ लगेच गरम तेलाने सोनेरी रंगावर तळून घ्या.

⑤ तळताना पाण्याचा हात द्या. म्हणजे पीठ हाताला चिकटार नाही.

⑥ तळलेले वडे कोमट पाण्यात टाकून दोन पंजासमध्ये पिळून घ्या. दह्यामध्ये पाणी घालून धुसळून घ्या.

⑦ त्यामध्ये आले, दिरवी मिरची, पेस्ट व चवीनुसार मीठ साखर घालून मिक्स करा. सर्व्हे करताना डीशमध्ये प्रथम वडे त्यानंतर वरून दही, मिरची पूड, बारीक चिरलेली कोथिंबीर.

गान्जर हलव्यातील पोषकद्रव्ये

No	Name of food stuff	Weight g/ml	Energy (kcal)	Bitacarotē (ng) ug
①	गान्जर	100 gm	48 kcal	1890
②	शाखर	150 gm	199 kcal	=
③	दूध	50	333 kcal	26.5
④	खवा	20 gm	29.8 kcal	82
⑤	काजू	20 gm	59.6 kcal	6
⑥	लूप	10 gm	90 kcal	95.49
		Total = 250	512.7 kcal	2,048.349

RDA

Vita = 2400 ug

1/3 RDA = 800 ug

प्रयोग - 6

Butterfly
PAGE NO
29/11/21

* जीवनसत्त्व 'अ' युक्त किंवा बिटा
कॅरीटिनयुक्त पदार्थ *

साहित्य:-

गाजर = 100 gm

साखर = 50 gm

दूध = 50 ml

तूप = 10 gm

खवा = 20 gm

काजू = 10 gm

वेलची = 5 gm

बदास = 5 gm

कृती =

- ① गाजर स्वच्छ धुवून घ्या.
- ② तूप गरम करून गाजराचा खीस मंद आचेवर आजा.
- ③ त्यामध्ये खवा म्फसारखा करून दूध व खवा घाला.
- ④ नंतर साखर घालून वाफ द्या.
- ⑤ त्यामध्ये वेलची पूड, काजू, बदास घाला.

चिक्कू शोअनधील पोषक द्रव्य

No	Name of food stuff	Weight (mg)	Energy (kcal)	Calcium (mg)
	चिक्कू	50 mg (ml)	73.5 kcal	21 mg
	दूध	200 gm (ml)	134 kcal	240 mg
	आखर	109 gm	398 kcal	112 mg
		Total 266	247.3 kcal	162.2 mg

RDA

Calcium = 400 mg

$\frac{1}{2}$ RDA = 133.33

- ①
- ②
- ③
- ④
- ⑤

प्रयोग-7

कैल्शियमयुक्त पदार्थ

चिकू शेख

साहित्य :-

चिकू = 50 gm

दूध = 20 ml

साखर = 10 gm

बदाम

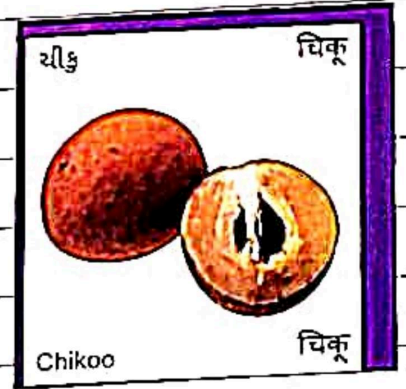

कृती :-

- ① दूध उकळून थंड करा.
- ② चिकूच्या साली काढून फोडी करा.
- ③ चिकू - दूध मूकत्र मिक्सरमध्ये फेटावे.
- ④ फ्रिजमध्ये ठेवून चिकू शेख थंड करावा. सर्व्ह करताना वरून बदामाचे काप घालावेत.

शुद्ध पालक पुरीतील मूल्ये

No	Name of food stuff	Weight (gm)	Energy (kcal)	Thiamin (mg)
1	कणिक	40	136.4	0.196
2	बेसन	10	37.2	0.048
3	ओवाबीन पीठ	10	43.2	0.073
4	पालक	25	6.5	0.0075
5	लीळ	10	56.3	0.101
6	तेल	20	180	-
		Total	439.6 kcal	0.493 mg

RDA

Thiamin = 1.1 mg

$\frac{1}{3}$ RDA = 0.36



शायमिनयुक्त पदार्थ

शोया पालकपुरी

आवृत्त्य

कठिक = 40 gm

बेसन पीठ = 10 gm

शोयाबीन पीठ = 10 gm

पालक = 25 gm

नीळ = 10 gm

हिरवी सिरची = 1 नठा

आले - पाव इंच

कोथिंबीर = 5 gm

स्वादानुसार मीठ, हळद, लसूण चार

तेल = 20 gm

कृती :-

वरील पीठ न चाळता मुक्त मिसळून घ्या .

त्यामध्ये हळद, मीठ, आले, लसूण पेस्ट, बारीक चिरलेली पालक, व त्यानंतर कत्याची बारीक पेस्ट, कोथिंबीर आणि थोडे बेसन घालून ब घट्ट मिजवा .

त्यामध्ये नीळ घालून पुऱ्या करा व तेलामध्ये तळून घ्या .

दह्याबरोबर सर्व करा .

अनुक्रमिका

अ.क्र.	प्रयोगाचे नाव	दिनांक	गती
1	कौटुंबिक साधनसंपत्ती	9/2/23	<u>पुस्तक</u>
2	कामाच्या वेळेचे नियोजन	17/3/23	<u>पुस्तक</u>
3	निर्णय प्रक्रिया	29/3/23	<u>पुस्तक</u>
4	Swoc A	14/4/23	<u>पुस्तक</u>

• कौटुंबिक साधनसंपत्ती •

प्रस्तावना :-

कौटुंबिक दृश्य / गरजा पूर्ण करण्यासाठी अनेक साधनांची किंवा गोष्टींची आवश्यकता असते. या साधनांचा उपयोग करून आपली दृश्य पूर्ण करत असतो. यामाच साधनसंपत्ती असे म्हणतात. परंतु ही साधनसंपत्ती सर्वादि स्वश्र्पात असते. त्यामुळे त्याचे व्यवस्थापन योग्य शैलीने करणे आवश्यक आहे. घरातील लोकांचे स्वास्थ्य चांगले राहण्याकरिता व घर आनंदी राहण्याकरिता कमीत कमी साधनांचा उपयोग करून जास्तीत-जास्त गरजा पूर्ण होतील असे व्यवस्थापन करता आले पाहिजे. म्हणूनच व्यवस्थापनामध्ये कौटुंबिक साधनसंपत्तीला महत्त्वाचे स्थान आहे.

कौटुंबिक साधनसंपत्तीचे वर्गीकरण

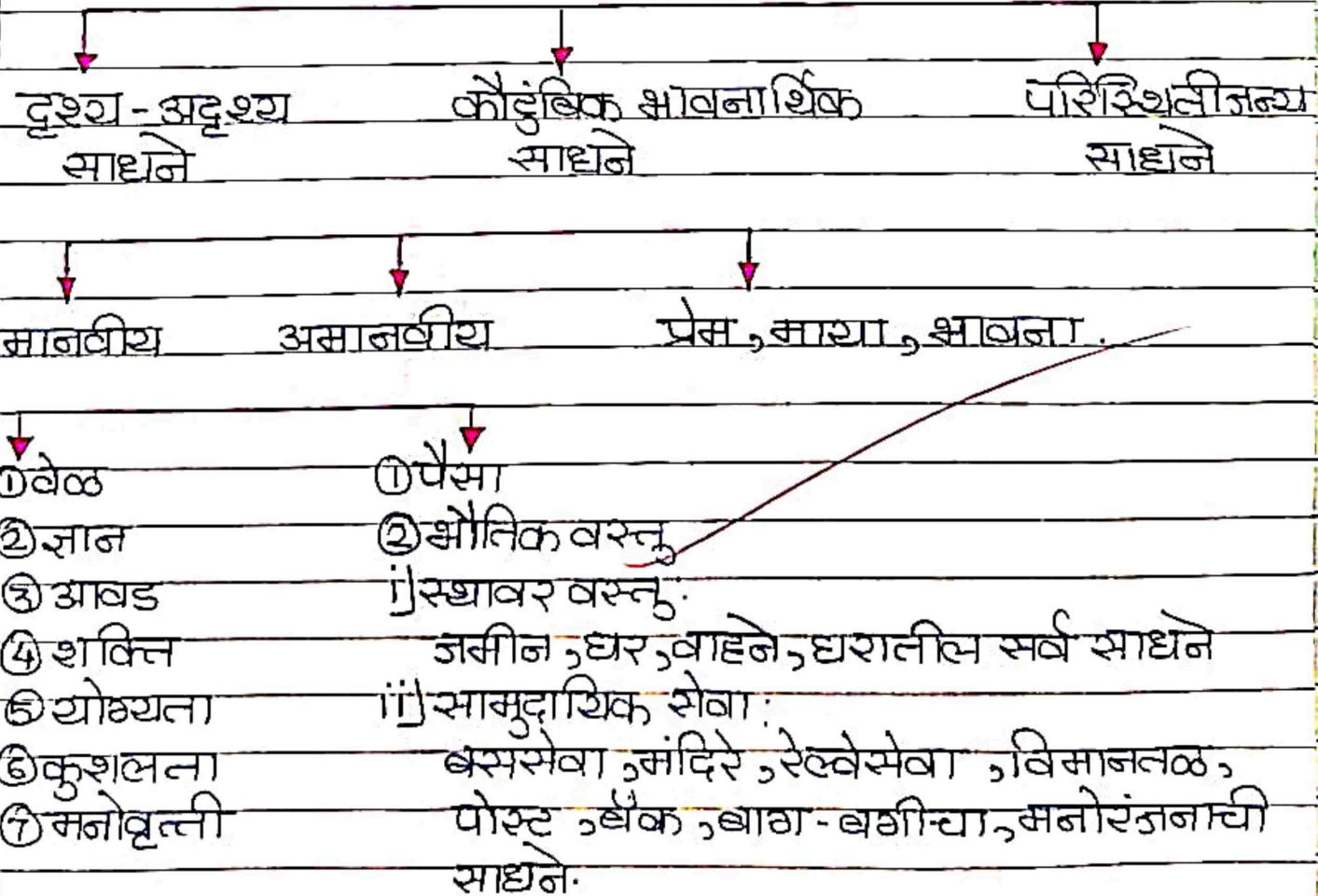

व्याख्या :-
डॉ.

‘कौटुंबिक ध्येय साध्य करुयासाठी किंवा वारणा पूर्ण करुयासाठी उपयुक्त व उपयोगी असणारी साधने म्हणजे ‘कौटुंबिक साधनसंपत्ती’ होय .

कौटुंबिक साधनसंपत्तीची यादी

घर	मोबाईल
टी.व्ही	पतंग
फ्रिज	गिरठा
सोफासेट	बल
सायकल	फॅन
मोटर सायकल	धान्य
कुकर	वाशिंग मशिन
मिक्सर	कुलर
टेबल	बॅटरी
खुर्ची	दागिने
टिपॉथ	इस्त्री
डायनिंग टेबल	बॅग
कपट	स्कुटर
कपडे	शिलाई मशिन
झांडी	पाणी फिल्टर
शेती	शोट्या वस्तु
कॉम्प्युटर	कॉर्नर टेबल

मानवीय	अमानवीय	
वेळ	घर	बँग
ज्ञान	टी.व्ही	कॉम्प्युटर
शक्ति	फ्रीज	कुलर
योग्यता	कुकर	बॅटरी
कुशलता	सिक्सर	दागिने
सजोवृत्ती	टेबल	बँग
	अर्ची	स्कूटर
	टीपीय	इस्त्री
	कपाट	धान्य
	पैसे	पलंग
	कपडे	ओफासेट
	रेडिओ	साईकल
	झांडी	मोबाईल
	शेली	शिल्वाई सशिन
	पलंग	शोपीस
	गिरठा	कॉर्नर टेबल

2

• कामाच्या वेळेचे नियोजन •

प्रस्तावना :-

वेळ ही मानवीय साधनसंपत्ती असून, दैनंदिन जीवनामध्ये त्याचे अनन्य साधारण महत्त्व आहे. दिवसाचे 24 तास सर्वांना समानच असतात. तरी प्रत्येक व्यक्ती आपल्या वेळेनुसार बदलत असते. गरजेनुसार वेळेचा वापर करत असते.

मुकदा वाया गेलेला वेळ परत मिळवता येत नाही. मिनिटे, तास, दिवस, आठवडे, महिना, वर्षे या परिमाणात, युनिटमध्ये मोजता येते. ठरवलेले काम, ध्येय परिणामकारक पूर्ण होण्यासाठी ताणतणाव कमी करण्यासाठी लवकर कमी होण्यासाठी वेळेचे व्यवस्थापन करणे महत्त्वाचे असते.

* व्याख्या :-

सूक्तकाळातून वर्तमान व वर्तमानातून भविष्यात मुका पाठोपाठ मुकसतत घडणाऱ्या क्रमातील चढत व उतरणे वेळ होय.

“ व्यक्तीची वैयक्तिक उद्दिष्टे व कौटुंबिक उद्दिष्टे योग्य वेळेनुसार पूर्ण करणे हे वेळेच्या व्यवस्थापनाचे उद्दिष्टे आहे. वेळ वाया घालवण्याच्या क्रिया किंवा कामे करू नयेत किंवा ती ओळखता यायला पाहिजेत म्हणूनच वेळेचा योग्य उपयोग करून आपली उद्दिष्टे काढणे किंवा कामे पूर्ण करणे महत्त्वाचे असते.

वेळेचे वर्गीकरण :-

वेळ ही मानवीय साधन असले तरी त्याचे मोजमाप करता येते. सेकंद, मिनिट, तास, दिवस, आठवडे, महिने, वर्ष परंतु समजवण्यासाठी फार अवघड आहे.

* घड्याळाच्या वेळेनुसार वेळेचे तीन मुख्य प्रकार पडतात :-

कामाचा वेळ
विश्रांतीचा वेळ
फावला वेळ

• कामाचा वेळ :-

कृति किंवा काम करण्यासाठी लागणारा वेळ म्हणजे कामाचा वेळ होय. या वेळेमध्ये कामाच्या पूर्व-तयारीसाठी लागणारा वेळ प्रत्यक्ष काम करण्यासाठी लागणारा वेळ काम संपल्यानंतर आवरण्यासाठी लागणारा वेळ या तिन्हीचा समावेश होतो. वेळेचे मोजमाप करण्यासाठी कामाचे मुकक व कार्यकार या पध्दतीने वापरल्या जातात. कामाचे मुकक म्हणजे सर्व-साधारणपणे काम करण्यासाठी लागणारा वेळ म्हणजे मुका नासामध्ये किती कामे पूर्ण होतात. म्हणजे कार्यकार होय.

उदा :- स्वयंपाकासाठी लागणारा वेळ, कपडे धुण्यासाठी लागणारा वेळ अभ्यास करण्यासाठी लागणारा वेळ इ.

• विश्रांतीचा काळ/वेळ :-

विश्रांतीसाठी लागणारा वेळ, म्हणजे विश्रांतीचा वेळ होय. यामध्ये झोपणे आडवे होणे, आरामशीर, शिस्तीत बसणे कामांमध्ये बदल करणे इ. आरोग्य उत्तम राहण्यासाठी विश्रांती घेणे अनिश्चय महत्त्वाचे असते. जास्त काम केल्यानंतर त्यासाठी लागणाऱ्या मुकूठा वेळेच्या किमान 57% वेळ विश्रांतीसाठी दिला पाहिजे. 40 मी.चे शौतिक व मानसिक केल्यानंतर 2 मी.ची विश्रांती घेणे गरजेचे असते.

कामाच्या प्रकार व कामाच्या कालावधी काम करणाऱ्या ठिकाणाची परिस्थिती, कामाचे नाव व काम करणाऱ्या शक्तिचे आरोग्य या सर्व गोष्टींवरती विश्रांतीचा कालावधी हा विश्रांती घेण्याची पद्धत अवलंबून असते.

उदा:- जास्त शारीरिक कामे केल्यानंतर विश्रांतीची आवि झोपण्याची गरज असते. मात्र मानसिक किंवा बौद्धिक काम केल्यानंतर झोपण्याची आवश्यकता असते. परंतु कामात बदल करून त्यामध्ये उसाह निर्माण करून कामाच्या पूर्तीनंतर विश्रांती घ्यावी.

• फावला वेळ :-

जीवनामध्ये फावला वेळेला अतिशय महत्त्वाचे स्थान आहे. सर्वसाधारणपणे फावला वेळ म्हणजे काम नसलेला रिकामा वेळ होय. या वेळेमध्ये शक्ति स्वतःसाठी उपयोग करते. हा वेळ खर्च केला असला. सनाला भरपूर प्रमाणात समाधान मिळते.

“शोडक्यात फावला वेळ म्हणजे काम व विश्रांती झाल्या नंतर उरलेल्या रिकाम्या वेळेत आपली आवड, छंद जोपासायला होतो व त्यामुळे सनाला समाधान मिळते अशा वेळेस फावला वेळ म्हणतात.”

हा वेळ व्यक्ती फक्त स्वतःसाठी उपयोगात आणतो.

उदा:- TV पाहणे, पुस्तके वाचणे, संगीत ऐकणे, कोडी सोडविणे इ.

• स्वतःच्या कामाच्या वेळेचे नियोजन •

कामे	वेळ
सकाळी उठणे	4:00
व्यायाम करणे	4 ते 5
अंधोळ करणे	5 ते 5:15
अभ्यास करणे	5:15 ते 6
स्वयंपाक करणे	6 ते 7
कॉलेजसाठी तयार होणे	7 ते 7:15
कॉलेजला जाण्याचा कालावधी	7:15 ते 7:45
कॉलेजसधून घरी येण्याचा कालावधी	11:45 ते 12:30
कॉलेजसधून येवून आवरणे. (कामे/जेवण किपडे)	12:30 ते 1:30
अभ्यास करणे	1:30 ते 3:30
बिश्वांनी घेणे	3:30 ते 4
घरातील इतर कामे	4 ते 6
स्वयंपाक करणे	6 ते 7

अभ्यास	7 ते 8:30
जेवणे	8:30 ते 9
काम आवरणे	9 ते 10
वाचन	10 ते 10:30
झोपणे	10:30

कामाचा वेळ = 15 तास

विश्रांतीचा वेळ = 30 मिनिटे

फावला वेळ = 45 मिनिटे

घरातील सदस्यांच्या कामाचे नियोजन

कामे	वेळ
सकाळी लवकर उठणे	5:00
स्वतःचे आवरणे	5 ते 6
द्व घरातील आवरणे	6 ते 7
देवपूजा	7 ते 7:30
चहा - नाष्टा	7:30 ते 8
डबा तयार करणे	8 ते 9
कपडे धुणे	9 ते 10
आपापली कामे करणे	10 ते 2
दुपारचे जेवण	2 ते 3
T.V पाहणे	3 ते 4
विश्रांती घेणे	4 ते 5

चहा - जाळा	5 ते 5:30
घराची स्वच्छता	5:30 ते 6
जेवण बनविणे	6 ते 7
T.V पाहणे	7 ते 8
जेवण वा रक्ष करणे / जेवणाची नगारी करणे	8 ते 8:30
जेवणे	8:30 ते 9
जेवणानंतरची झांडी घुणे	9 ते 9:30
झोपण्याची नगारी करणे	9:30 ते 10
झोपणे	10

कासाचा वेळ :- 15 तास

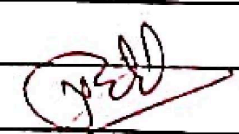
विश्रांतीचा वेळ : 2 तास 

फावला वेळ = 3 तास

प्रस्तावना :-

प्रत्येक कुटुंबामध्ये प्रत्येक व्यक्तीला दररोज निर्णय घ्यावे लागतात. हे निर्णय कुटुंबातील व्यक्तिकरिता किंवा स्वतः करता घेता येतो. साधनसंपत्ती मर्यादित असते. व गरजा सरपूर असतात. अशा वेळी या दोन्हीमध्ये समन्वय साधण्यास निर्णय घेतले जातात. निर्णयासुळे उद्दिष्टे गाठण्यासाठी विदया / दिव्या मिळते. कधी - कधी काही निर्णय घेण्याकरिता निर्णय प्रक्रियेला महत्त्वाचे स्थान आहे. निर्णय प्रक्रियेशिवाय गृहव्यवस्थापन पूर्ण होत नाही त्यासाठी व्यक्तिजवळ योग्य निर्णयक्षमता असणे गरजेचे असते.

निर्णय प्रक्रिया व्याख्या :-

निर्णय घेण्याच्या संकल्पनेतच समस्यांचे स्वरूप निश्चित करणे. वेगवेगळ्या 'कार्यवाही शोधून त्यांची आसपासत तुलना करून त्यातून योग्य कार्यवाहीची निवड करणे या गोष्टींचा समावेश होतो.'

निर्णय प्रक्रियेच्या पायऱ्या :-

① समस्यांचे स्वरूप स्पष्ट करणे :-

- बर्थ डे सेलिब्रेशन

॥ जानेवारी साइया भावाच्या वाढदिवसा - निमित्त पाहुण्यांना घरी बोलावणे व त्यांना जेवणाचेही निमंत्रण दिले.

पाहुणे आल्यानंतर त्यांना वाढदिवस साजरा करून आल्यांना जेवायला बसण्यास सांगले.

• सप्तस्था सोडविण्यासाठी पर्याय शोधणे :-

- ① श्रीखंड, पुरी (कोशिंबीर) तयार करणे.
- ② आमटी, भात (कोशिंबीर) तयार करणे.
- ③ शिरा, भात (जिलेबी, मक्का) तयार करणे.
- ④ चपाती, पनीरची भाजी (सॅलेड) तयार करणे.
- ⑤ रोटी, मसूरा (सोबकढी) तयार करणे.

• विविध पर्यायांचा तूटनात्मक अभ्यास करणे .

वरील पर्यायापैकी मुक पर्याय निवडता ना। वेळ, पैसा, श्रम जास्त खर्च होणार नाही तसेच पदार्थातील पोषक सुल्यांचे प्रमाण स्वास्थासाठी सोईस्कर साहित्याची उपलब्धता, सोप्या पद्धतीने तयार होईल अशा पदार्थांची निवड करणे. सर्व वयोगटातील व्यक्तींना चालणारा इ. गोष्टींचा सशसर विचार करून पदार्थांची निवड करणे.

• मुका पर्यायाची निवड करणे :-

वरील पदार्थातील गोष्टींचा विचार करावा. मुका पदार्थांची निवड करणाना आली म्हणजे वरील मुका पर्यायाची निवड केली.

(पनीरची भाजी (चपाती, सॅलेड) तयार करणे).

• निर्णयाच्या परिणामाचा स्वीकार :-

यादिवशी वेळेत उरलेल्या पदार्थांत बदल न करता तोच पदार्थ अवस्थित रित्या करून पाहुण्यांना जेवायला वाढणे. सुवलक व सर्वांना पुरेल अशा पद्धतीने बनविलेल्या पदार्थांचे नियोजन असावे.

S.W.O.C Analysis

SWOC Analysis हे व्यक्तिमत्व विकासासाठी प्रभावी साधन आहे.

SWOC म्हणजे

S : Strengths = बलस्थान

W : Weakness = दुर्बलता

O : Opportunity = संधी

C : Challenges = आव्हाने

विश्लेषणामुळे आपली बलस्थाने व दुर्बलस्थाने समजण्यासाठी SWOC या ची मदत होते. शिवाय आपल्या व्यक्तिमत्व विकासासाठी, व्यवसायासाठी, शिक्षा मिळण्यासाठी SWOC ची मदत होते. आपली परिस्थाने कोठली आहेत हे माहित असणे व त्याचे विश्लेषण करणे. सहत्वाचे आहे. तसेच आपली दुर्बलस्थाने, दोष जाणून घेणे व त्यानंतर आपला विकास करणे हे देखील सहत्वाचे आहे. त्यामुळेच आपण उपलब्ध असलेल्या संधी व आव्हाने ओळखू शकतो, त्यासाठी आपण स्वतःचे प्रामाणिक स्वयं मूल्यांकन केले पाहिजे.

SWOC विश्लेषण बलस्थाने व दुर्बलस्थाने हे आंतरिक घटक आणि संधी, आव्हाने या बाह्य घटकांचे मूल्यांकन करते.

बदल

Strengths (बलस्थाने)	Weaknesses (दुर्बलस्थाने)
प्रासादिकपणा <input checked="" type="checkbox"/>	शंकाखोर <input type="checkbox"/>
वक्तशीरपणा <input checked="" type="checkbox"/>	विश्वासाचा अनुभव <input type="checkbox"/>
उत्साही <input checked="" type="checkbox"/>	संवेदनशील <input checked="" type="checkbox"/>
प्रेमळ <input checked="" type="checkbox"/>	कु छुप सदत करणे <input checked="" type="checkbox"/>
काळजी <input checked="" type="checkbox"/>	सांडणी कौशल्याचा अभाव <input type="checkbox"/>
मेकठो <input checked="" type="checkbox"/>	प्रसिद्धी <input type="checkbox"/>
अुली मनोवृत्ती <input checked="" type="checkbox"/>	व्यवस्थापनाचा अभाव <input checked="" type="checkbox"/>
संघटन <input checked="" type="checkbox"/>	आवृत्तीपणा <input type="checkbox"/>
व्यवस्थितपणा <input checked="" type="checkbox"/>	उकाग्रता <input type="checkbox"/>
स्वच्छंदी <input checked="" type="checkbox"/>	संघर्ष <input type="checkbox"/>
आरोग्यदायी <input checked="" type="checkbox"/>	कार्य/कष्टि कौशल्याचा अनुभव <input checked="" type="checkbox"/>
प्रतिसादी <input checked="" type="checkbox"/>	
पर्यायवादी <input type="checkbox"/>	आत्मविश्वासी <input type="checkbox"/>
सहकार्य <input checked="" type="checkbox"/>	गंभीर विचार <input checked="" type="checkbox"/>

संघटन कौशल्य

नैतिक कौशल्याचा अभाव

बलप्रकृती

संवाद कौशल्याचा अभाव

संयम

इतरांकडून प्रतिसादन मिळणे

कष्टाळू

गंभीरता

आशावादी

वाईट अवधी

सहजता

शिक्षणाचा अभाव

स्नेह

भिती

नम्रता

संसाधनांचा अभाव

कुशलता

आक्रमक कृती

विचार सांडणी

निरस्कार

कौटुंबिक साहाय्य

प्रोत्साहित

संधी	आढ्यान
माहिती सिळवण्यासाठी आठवणीने कार्य शाळेस उपस्थित राहणे.	स्पर्धा
अक्षयासपूर्वक कार्यक्रमात सहभागी होणे.	आरोठयाच्या समस्या
कामाचा अनुभव घेणे.	शालेय
ठाटासध्ये काम करणे .	आर्थिक समस्या
पैसे मिळवणे. नोकरी करणे.	दळतावळताच्या समस्या
कोंसेस करणे.	कुटुंबातील महारयतेचा अभाव
टेक्नॉलॉजीचा वापर (मोबाईल, इंटरनेट)	बदलती जीवजशेली
इतरांशी संपर्क	अक्षयास विषयाच्या सावर्दर्शनाचा अभाव .

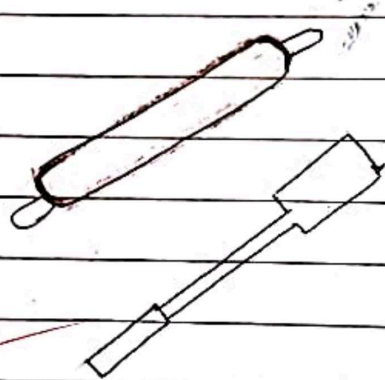

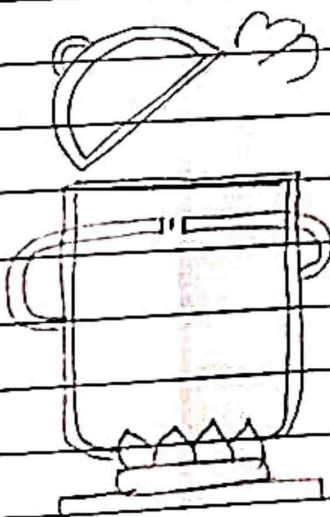
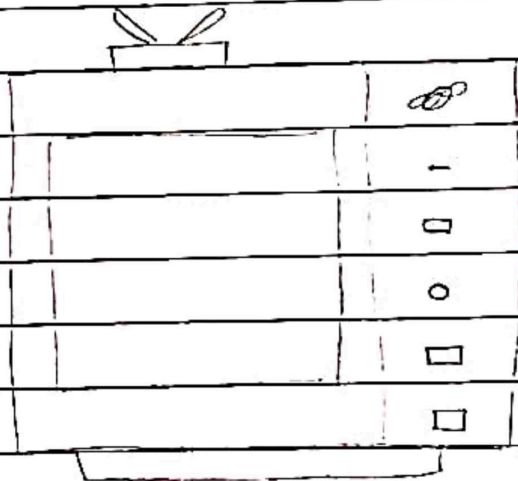
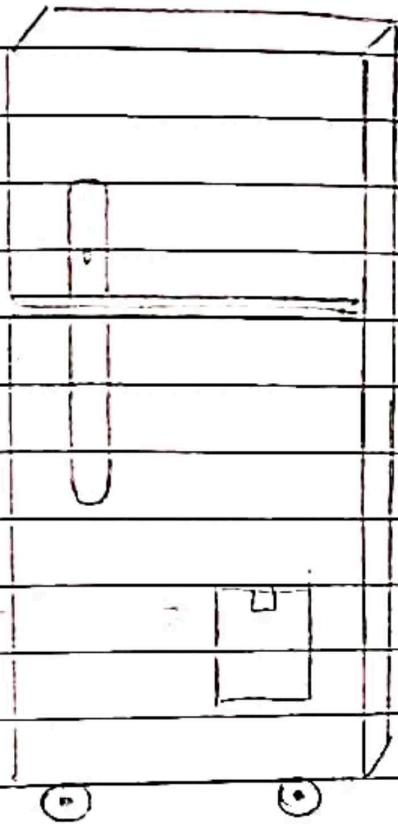

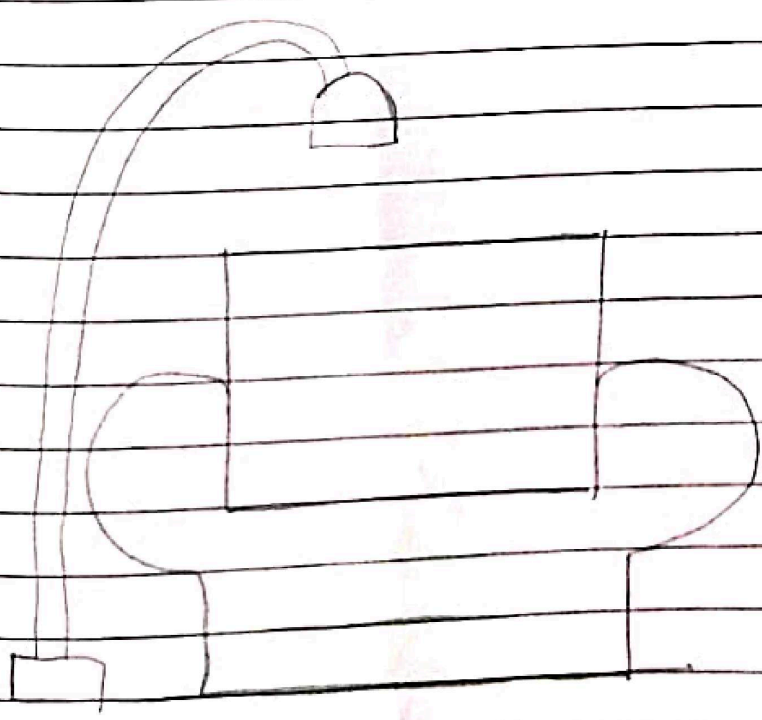
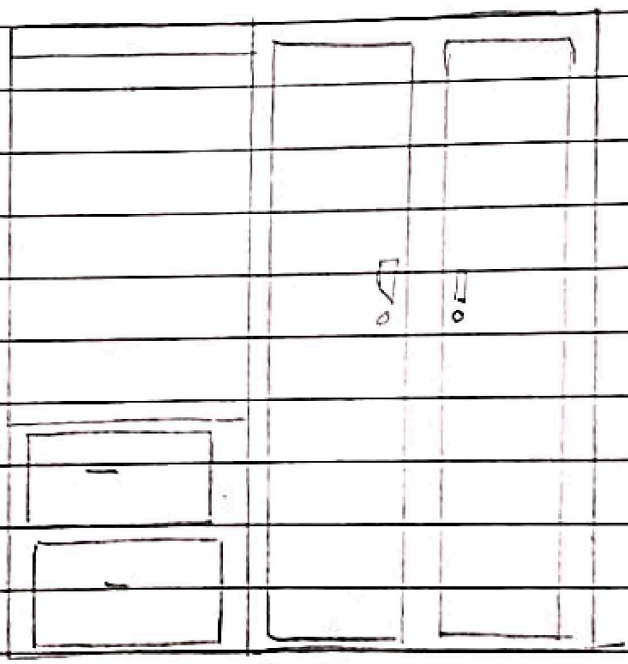
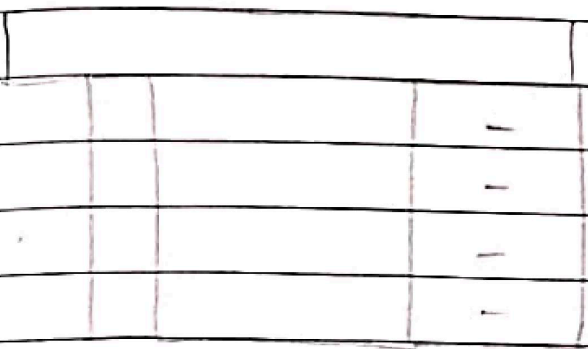

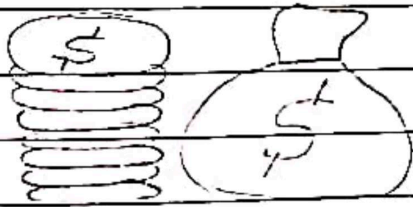
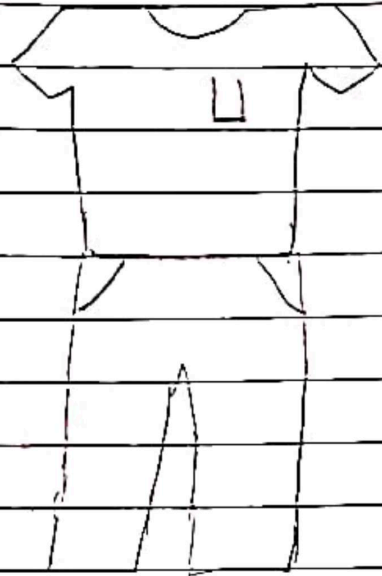
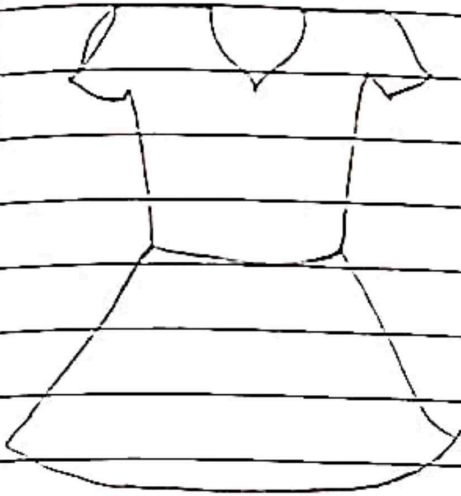

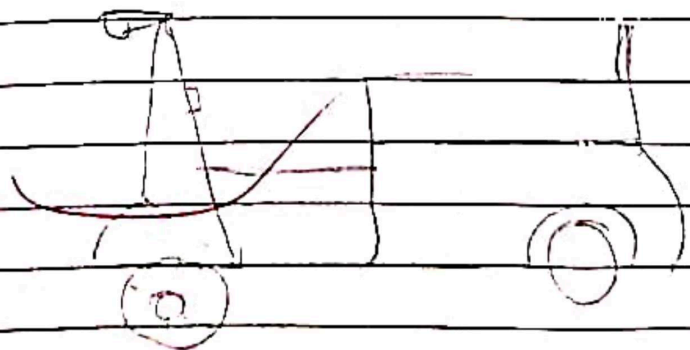
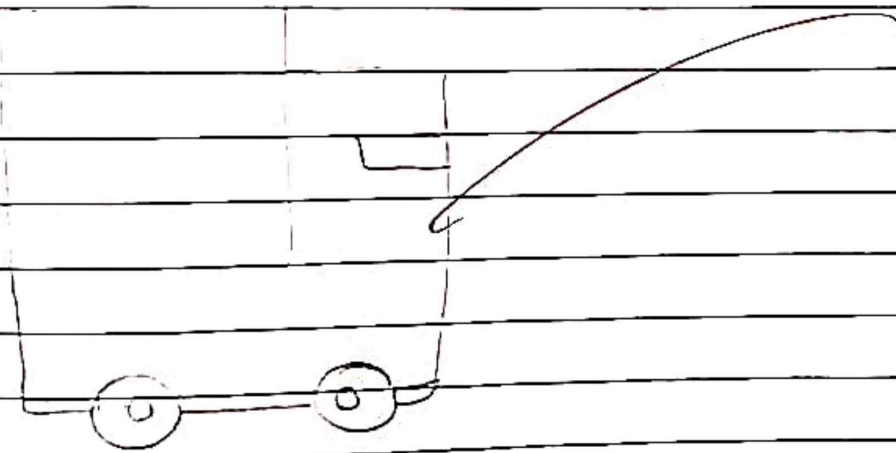
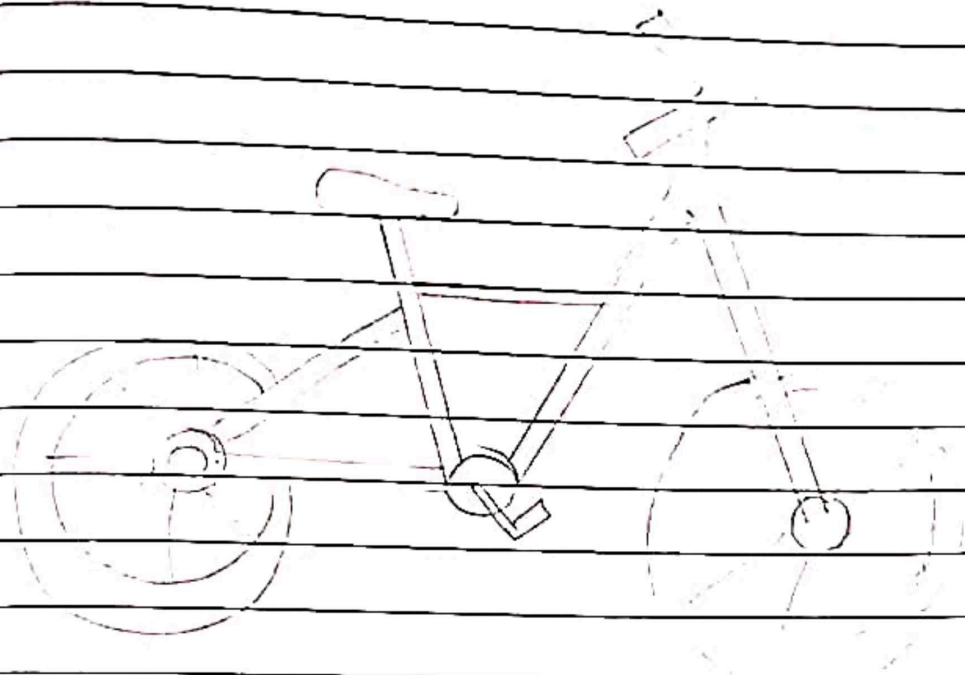

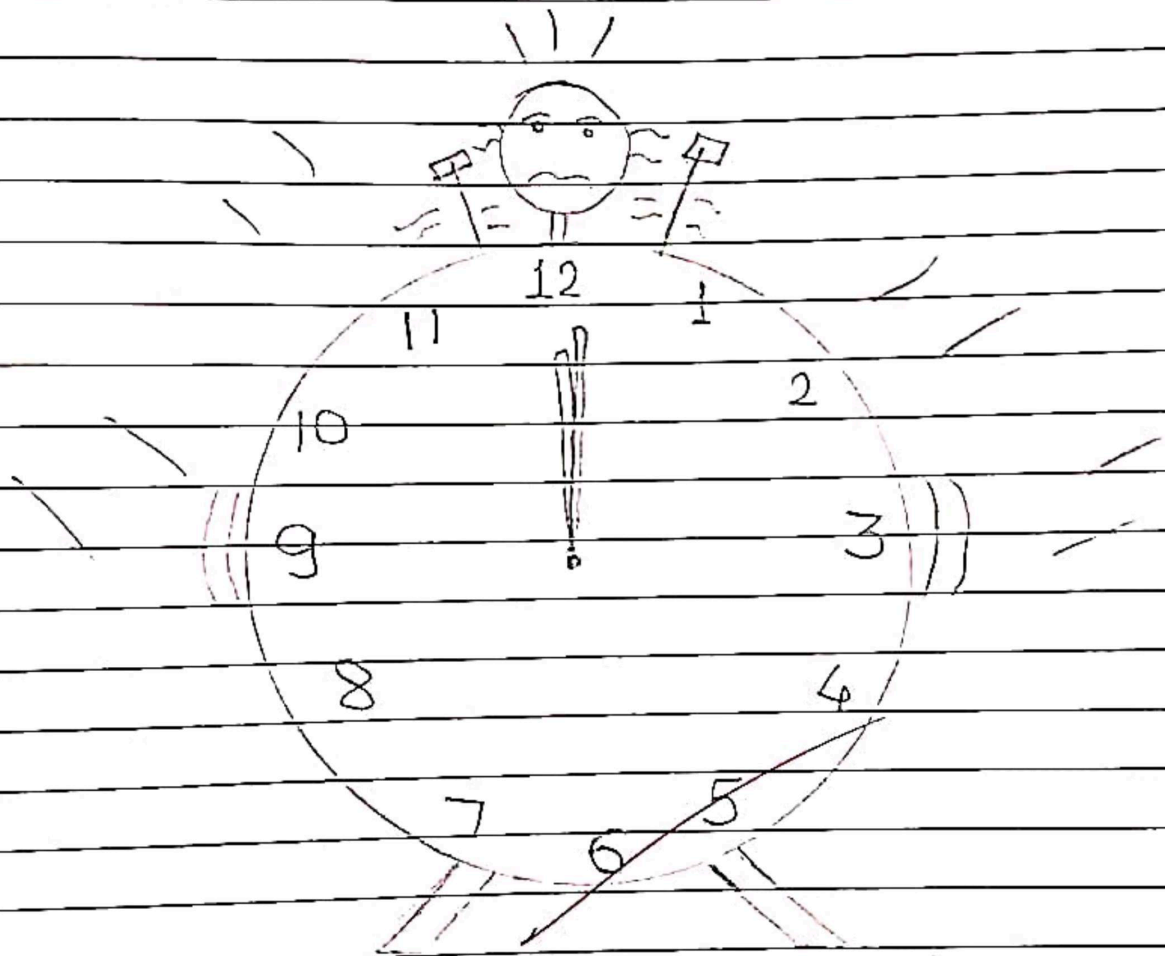

वेळेचे नियोजन

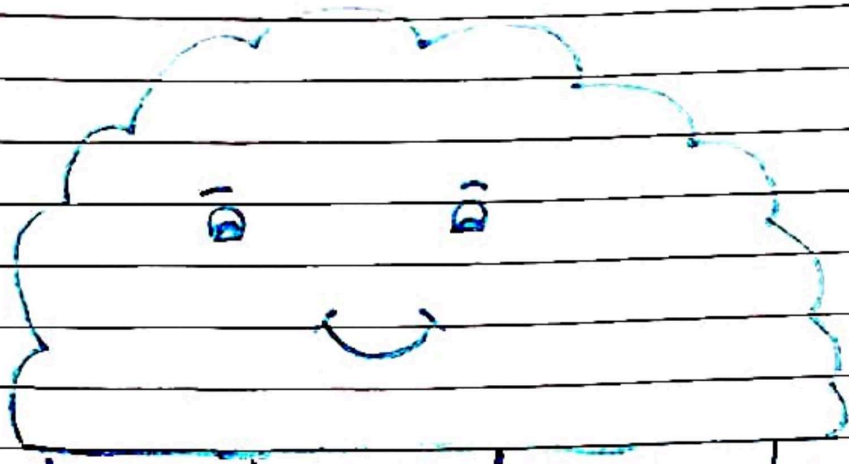

S
H
I
G
H
T
S

S
E
M
E
S
E
S
E
S

Y
I
N
C
H
R
O
P
O
R
T
I
N
G

C
H
A
L
L
E
N
G
E
S

SWOC

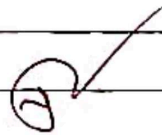

Roll No. 27153

Date 27-5-2023

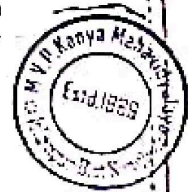

Malati Vasantdada Patil Kanya Mahavidyalaya's

MALATI VASANTDADA PATIL KANYA MAHAVIDYALAYA, ISLAMPUR.

CERTIFICATE

DEPARTMENT OF HOME SCIENCE

This is to Certify that

Mrs. Naykal Rituja Subhash

of B.A. Class, Roll No. 48

has satisfactorily carried out the required practical work
Course. I (Textile science and Appare) (Construction-I)
in as prescribed by the State University, Kolhapur.

for Home - Science during the year 2022 - 2023

Checked
[Signature]
27-05-2023

[Signature]
TEACHER-IN-CHARGE
IQAC,

[Signature]
PRINCIPAL
DEPARTMENT

Malati Vasantdada Patil Kanya
Mahavidyalaya, Islampur

MALATI VASANTDADA PATIL
KANYA MAHAVIDYALAYA
(Arts & Commerce)
Islampur-415409, Dist. Sangli

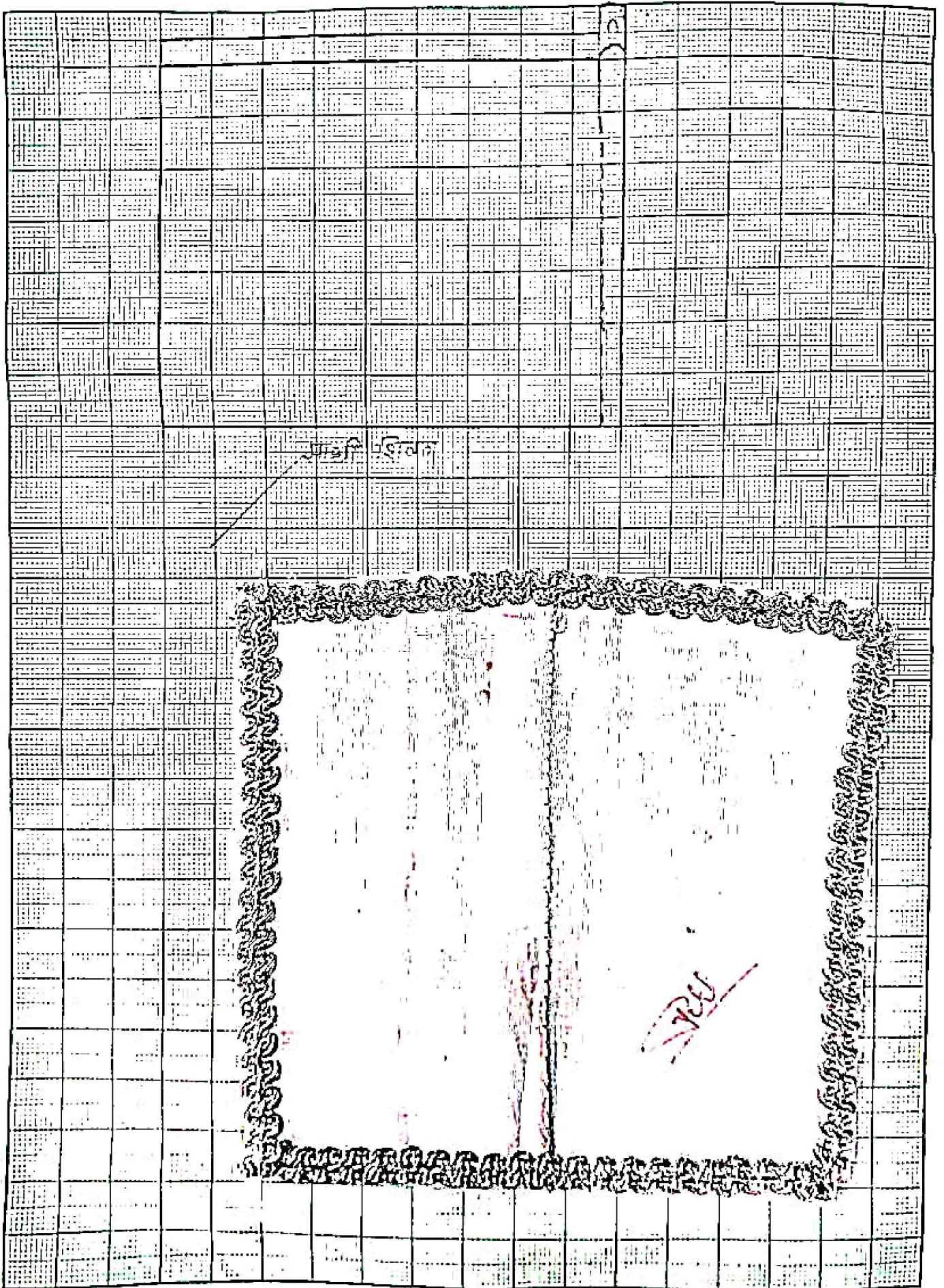

जाति विवरण

NEW

A) साधी शिवण :

साधी शिवण शाल देन कपडे अगदी साध्या व सरळ पद्धतीने मकन जोडतात ही अगदी सोपी शिवण आहे. आणि सर्वात जास्त उपयोगात येणारी आहे.

देन कपडे सुवट व सुवट ठेवून 1/2 ते 1 से.मी माया जोडून यंत्राच्या साहाय्याने टीप मारून जोडल्यास त्यास साधी शिवण म्हणतात. अशा प्रकारची शिवण हाताने घालण्याची असल्यास संयुक्त धाव टाके घालून कशवणाची असते.

उपयोग :

उशीची, कव्हर, परकर, सुबळ्याची बाजू, थासाही ही शिवण वापरतात म्हणजेच ज्या कापड्याची विंग पक्की असले दोरे निहात नाहीत अशा कापडासाठी ही शिवण घालतात.

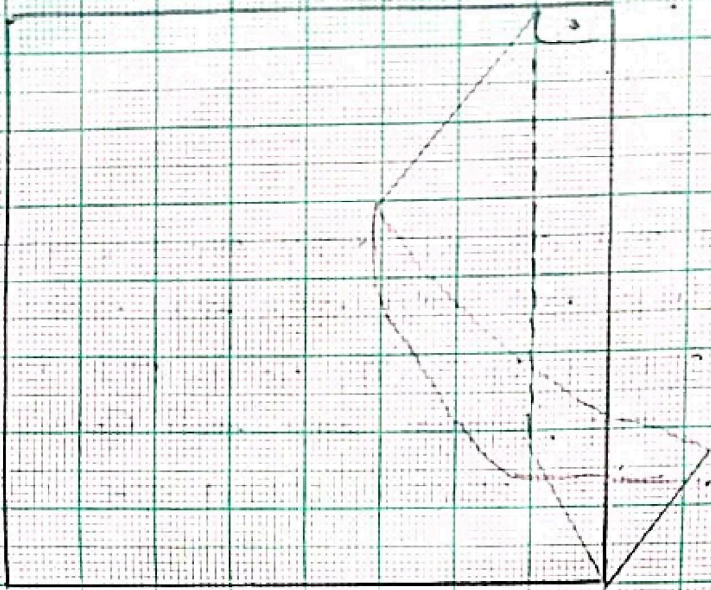

प्रंच जीव



B) फ्रेंच सीमिंग ग्रुप शिवण :

फ्रेंच सीमिंग साधी असुन सुद्धा भजबुल असते. या शिवणीचा उपयोग बहुधा तलाम कापडाकरिता व रोजच्या रोज घुव्याल असणाऱ्या कापडांकरिता करतात ही शिवण प्रथम सुवट बाजूनी 1.5 सेमी. ते 2 सेमी अंतर हेवून टीप घावतात शिवण्याच्या वरच्या बाजूचे कापून नंतर घातलेल्या सुवट भाग एकमेकांवर येतील असे धेऊन आधी घेतलेली शिवाई माथा सोडुन त्याच्या आत शिवण घावतात.

या शिवणीचे वैशिष्ट्य म्हणजे आतील भाग सफाईकरणे दिसुन बाहेरच्या बाजूने कोणतीही शिवाई न दिसता कारण प्येन दिसतो.

उपयोग :

अली तलाम कापडचे कपडे, रेशमी, जॉर्जेट, क्रेप अशा प्रकारच्या कापडावर ही शिवण घावतात. ल्याऊज, फ्रॉक, पेटी कोट यासाठी या शिवणीचा उपयोग करतात.

२

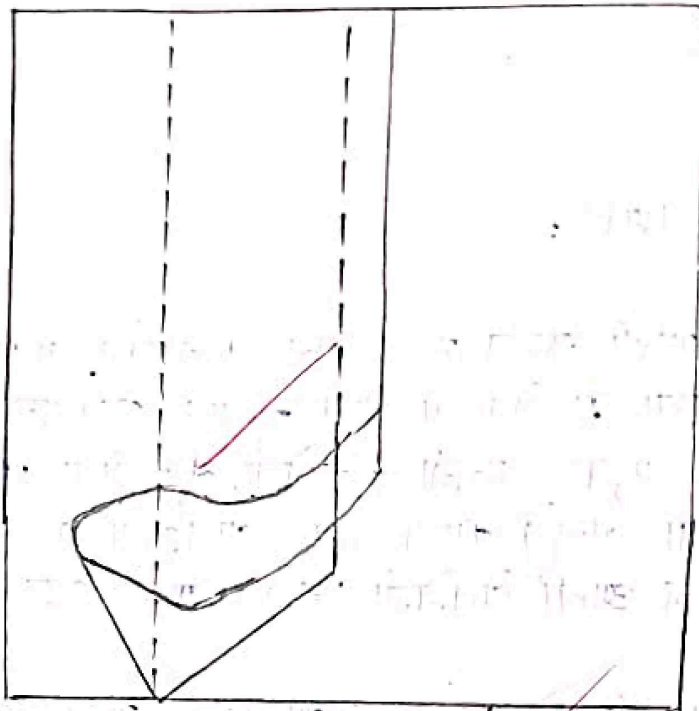

फॉल्ट सीम



c) फर्नेट सिम / सपाट शिवण :

फर्नेट सिम / सपाट शिवण पक्की असते व सुवट बाजूने शिवाई मुद्दाम दिसव्यासाठी या शिवणीचा उपयोग करतात. ही शिवण उलट बाजूने आकर्षक दिसते.

कापड शिवताना कापड्याच्या सुवट बाजू मकमेकांवर अशा रितीने ठेवावी की वरच्या पदर खालच्या पदरपेक्षा छोटा होऊन शिवण मारतात. पदर दुमडून त्यानंतर कापडाचे दोन्ही पदर बाजूच्या करून शिवलेल्या वरच्या वरत वेवलेल्या पदर दुमडून शिवाई मारतात असे केल्याने कापडाच्या सुवट बाजूच्या अंमालर दोन शिवाई आकर्षक दिसतात.

उपयोग :

ब्रिन्स व्ह स्फर्टच्या बाजूच्या ठिकाणी पिसे. यासाठी याचा उपयोग करतात. तसेच लहान मुलांचे कपडे पायनमा इ. या शिवणीचा उपयोग होतो.

फोल्ड डाय

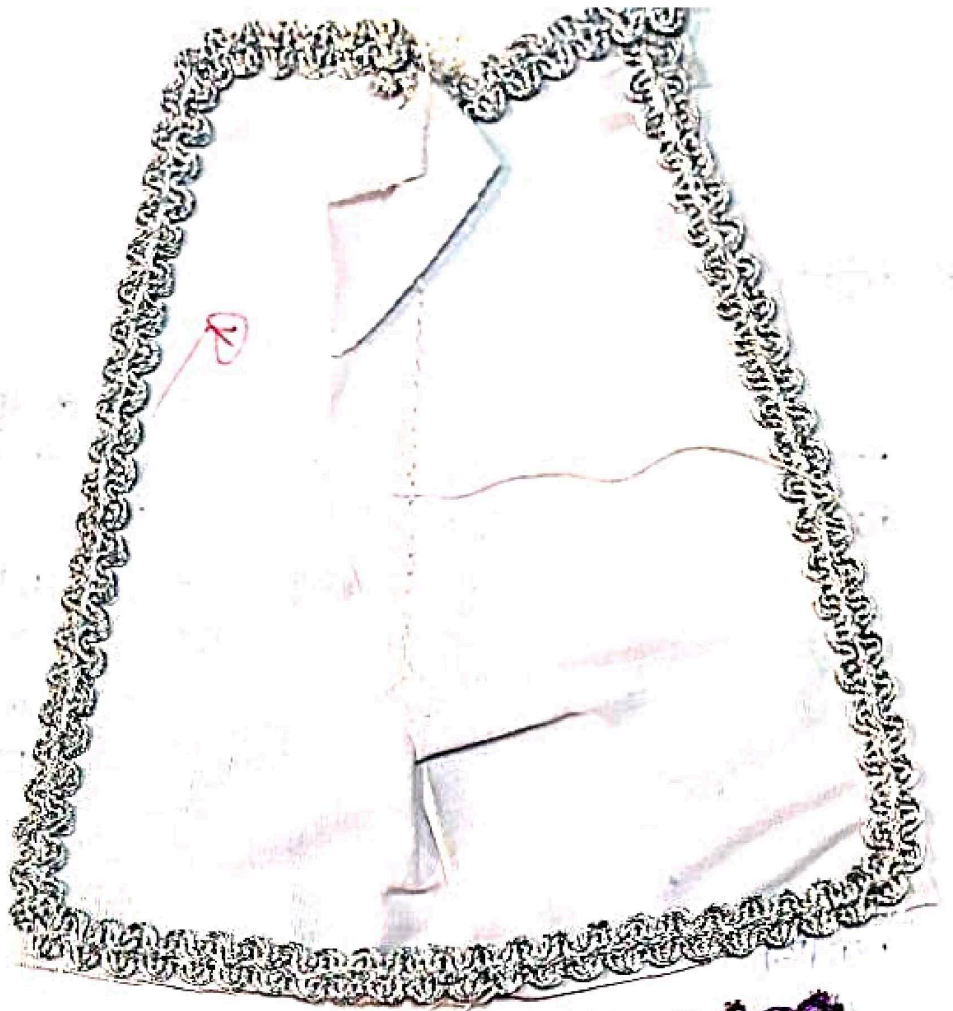
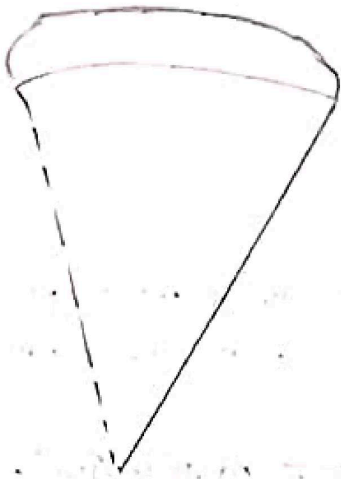

एक सफेद कपड़ा का टुकड़ा लें।
उसके ऊपर से एक काली लसिका का टुकड़ा चिपकाएँ।

ओपन डार्श

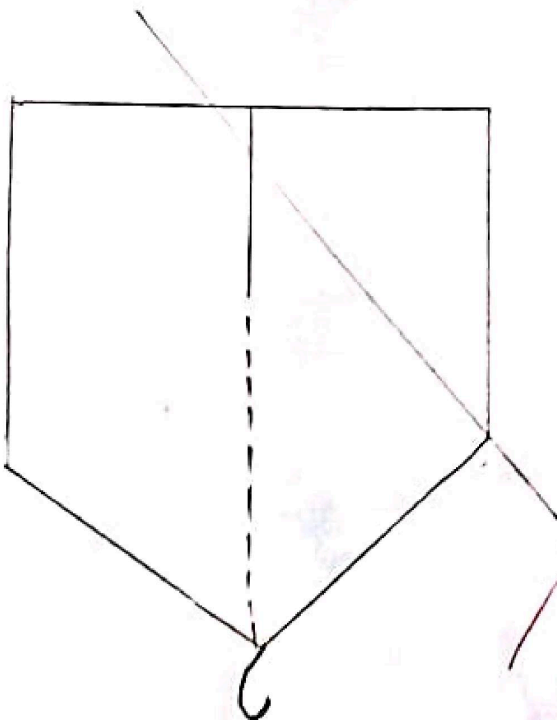

शिवलेला कपडा शरीराच्या आकारप्रमाणे फिटिंग करील व लसवा मळगुज धाली आणि कमरेवर बाबल्या आकारात कापड घडि करुन शिवाई मारतात त्याच्या डाईस किंवा डाय असे म्हणतात. त्याचे अनेक प्रकार आहेत.

- i) फ्लोअ डाय (भाव्याची)
- ii) ओपन
- iii) डबल (अंकरपाळी मारणे)

1) फ्लोअ डाय (भाव्याची डाय)

ही डाय बाबल्यासाठी जी आकृती काढतात ती भाव्याच्या टोकासारखी दिसते. म्हणून यास भाव्याची डाय किंवा फ्लोअ डाय असे म्हणतात मानवी शरीराचे काही भाग फुगीर असतात व काही भाग अवघड असतात कर्तनाच वेळी फुगीर भागासाठी रंटी व अवघड भागासाठी अरुंद डाईस मारवी काप जाड असल्यास ही डाईस कापुस घालतात व मारतात त्याच्या ओपन डाईस असे म्हणतात.

उपयोग:

व्याऊन. फ्रॉक. हाफ पँट. फुल पँट. पायजमा.

2) ओपन डाईस:

कापड जाड असल्यास ही डाईस कापड कापुन घालतात डाईस असे म्हणतात.

उद्यत डारिंग

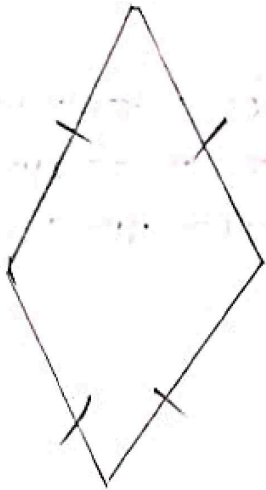

Handwritten text in Hindi, partially obscured by the diamond diagram. It appears to be a list or set of instructions related to the drawing.

Handwritten text in Hindi, possibly a title or a specific instruction.



Handwritten text in Hindi, likely a description or explanation of the decorative border shown in the image.

Handwritten text in Hindi, possibly a signature or a specific note.

Handwritten text in Hindi, possibly a date or a reference.

Handwritten text in Hindi, possibly a signature or a specific note.

Handwritten text in Hindi, possibly a title or a specific instruction.

Handwritten text in Hindi, possibly a signature or a specific note.

EXPERIMENT :

No.

Page No.

Date

3) स्वल्प-डार्ट्स :

या पध्दतीत डार्ट्स मध्यभागी रूंद तर वर आणि खाली निमुळती अशी लांब डार्ट्स असते. मध्यभागी कापडची धडी घावून घालून आतल्या निमुळता भाग शिवून घेतात म्हणजे याचा आकार शंकरपाळीसारखा दिसतो.

उपयोग :

स्कर्ट , व्याकरण शर्ट पेटीकोट , चुडीदारचे वस्त्रे टॉप , पेटीकोट चुडीदारचे वस्त्रे टॉप बाबासुट इ. साठी.

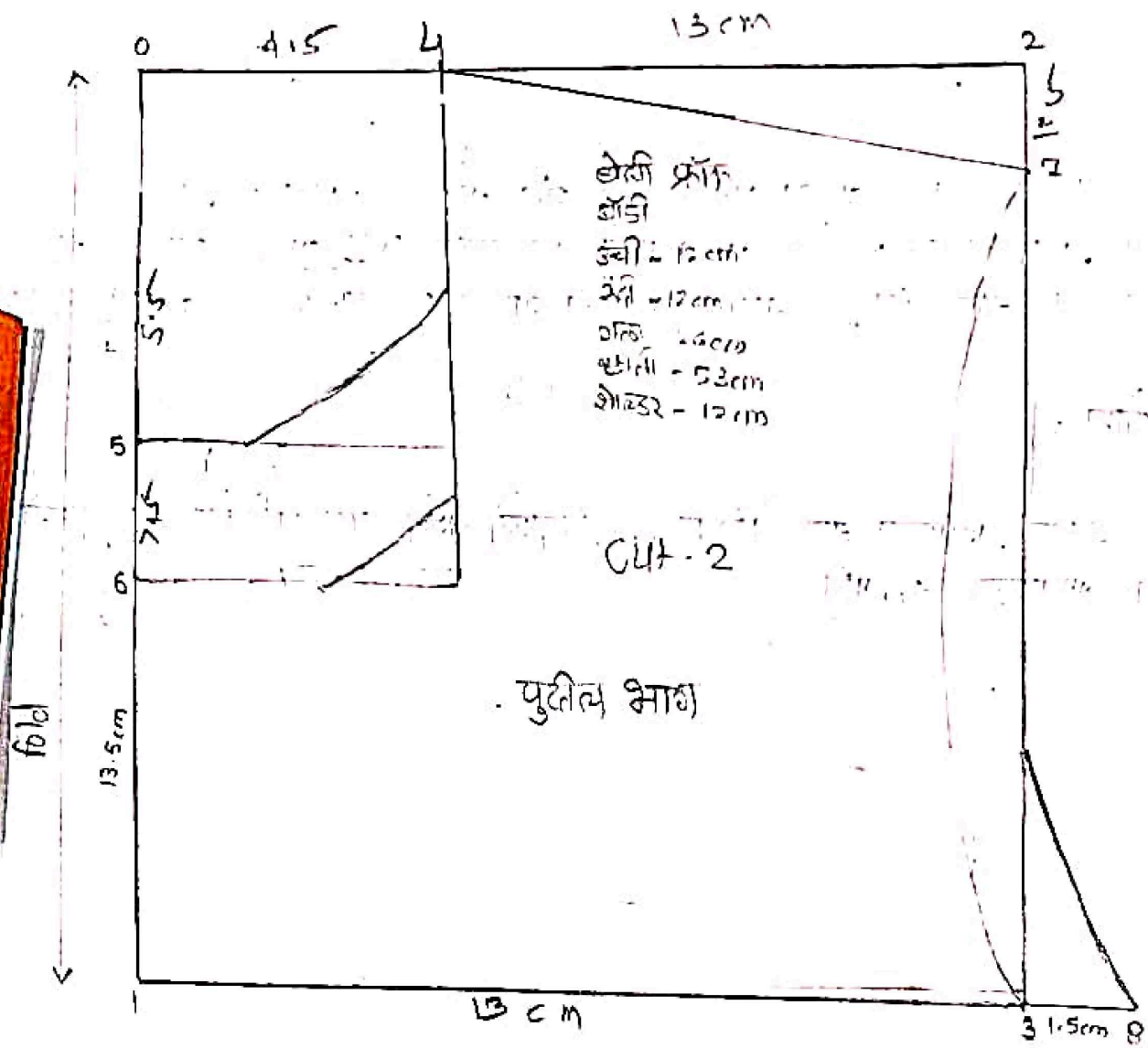

$\frac{1}{4}$ scale गुसार आकृती गागे आके

* मापे :

पूरा उंची - 45 cm

गोळा उंची - 12 cm

छाती उंची - 53 cm

कंधार घेर - 48 cm

शोल्डर - 12 cm

गळा घेर - 26 cm

* आकृती वर्णन फ्रॉक बॉडी:

$$\text{0 ते 1} = \text{गोळा उंची} + 1.5 \text{ cm}$$

$$= 12 + 1.5 \text{ cm}$$

$$= 13.5 \text{ cm}$$

$$\text{0 ते 2} = \text{शोल्डर} + 1 \text{ cm}$$

$$= 12 \text{ cm} + 1 \text{ cm}$$

$$= 13 \text{ cm} + (\text{0 ते 1 ते 2})$$

$$\text{0 ते 1} = \text{2 ते 3 जोडा}$$

$$\text{0 ते 4} = \text{गळा रूंदी} = \text{छातीचा 1/2 वा भाग}$$

$$= 53 / 12$$

$$= 4.5 \text{ cm}$$

$$\text{0 ते 5} = \text{मागील गळा उंची} = \text{छातीचा 1/2 वा भाग}$$

$$= 4.5 + 1 \text{ cm}$$

$$= 5.5 \text{ cm}$$

बेसी प्रॉक

घेर

मूळ उंची = 33 cm

धाती घेर = 26.5 cm

Cut 2



Handwritten notes in Devanagari script, including calculations and descriptions related to the project. Some legible text includes 'मूळ उंची = 33 cm' and 'धाती घेर = 26.5 cm'.

$$\frac{33 - 26.5}{2} = 3.25$$

Handwritten notes in Devanagari script, possibly describing the dimensions or steps of the project.

Handwritten notes in Devanagari script, possibly describing the dimensions or steps of the project.

Handwritten notes in Devanagari script at the bottom of the page, possibly a signature or additional instructions.

5 हा बिंदू 0 ते 1 या रेषेवर 0 पासून आली द्या.

0 ते 6 - पुढील गळ उंची = छातीचा भाग + 3cm

$$= 4.5 \text{ cm} + 3 \text{ cm}$$

$$= 7.5 \text{ cm आवडीप्रमाणे.}$$

5 ते 4 - भागीत गळ गोत्याकार द्या

6 ते 4 - पुढील गळ गोत्याकार द्या

2 ते 7 - ओडोतार = 15cm (7 हा बिंदू 2 ते 3 रेषेवर)

12 च्या आला द्या.

4 ते 7 - सरळ तिरप्या रेषा जोडा

3 ते 8 = 1.5cm हा बिंदू 3 पासून बाहेरिल दिशेला

7 ते 3 = भागीत बाही आकार गोत्याकार द्या.

* फ्रॉक धोर :

0 ते 1 = पूर्ण उंची - शोभ उंची + 4cm

$$= 45 - 12 + 4 \text{ cm}$$

$$= 37 \text{ cm}$$

0 ते 2 = $1/2$ छाती धोर + 5cm

$$= 53/2 + 5 \text{ cm}$$

$$= 26.5 + 5 \text{ cm}$$

$$= 31.5 \text{ cm}$$

2 ते 4 = 2.5cm (4 हा बिंदू 2 ते 3 रेषेवर द्या)

= 2.1/2 (5 हा बिंदू 0 ते 2 रेषेवरच्या आतील बाजूस द्या)

2 ते 6 = 4.5cm

5 ते 4 व 6 ते 4 गोत्याकार द्या.

दोशला गाद्या चुन्या सोलाव्या

बाही आकारला बाईडिंग करावी

दोशला आली फ्रिल त्याबाबती असल्यास फ्रिल उंचीचे कापड द्यावे

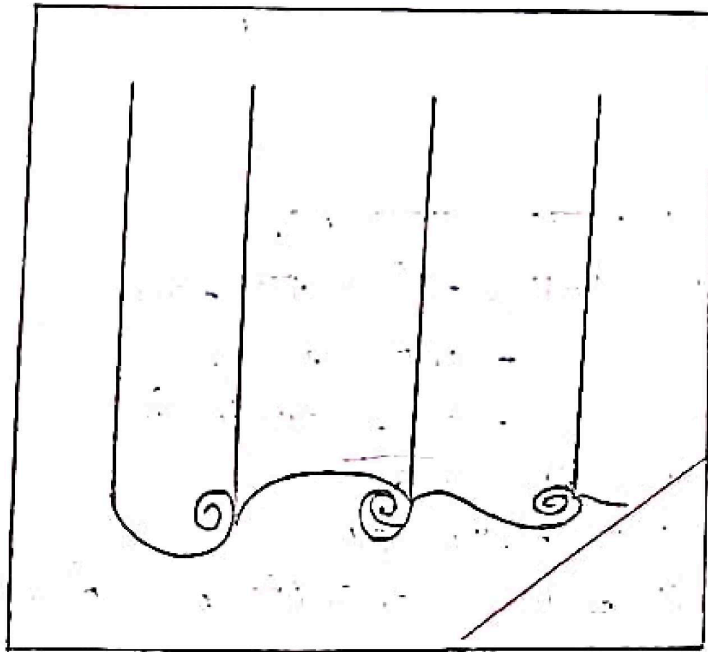

साथी पत्तीदस

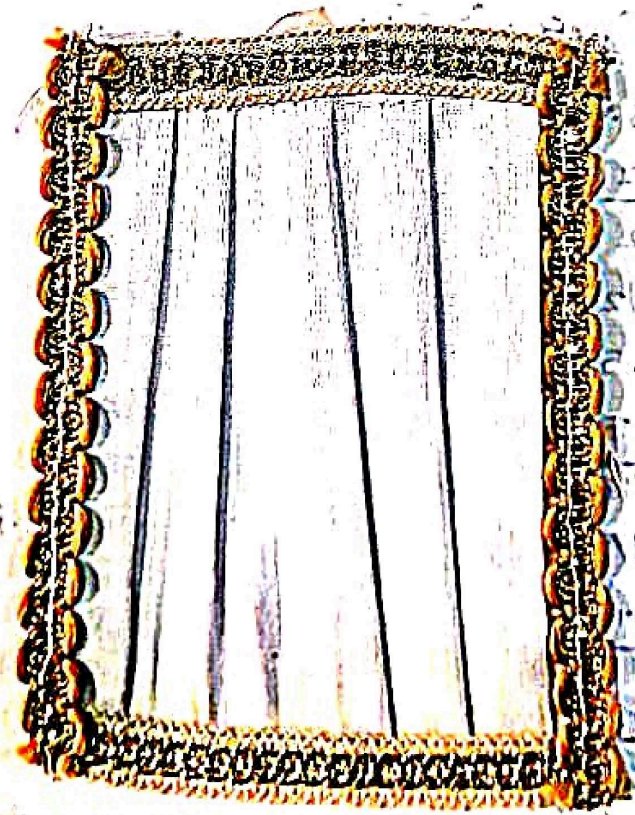

1) साधी परीटस :

कापडच्या दुमडीचे वर तयार करुन त्यावर टीप मारतात त्यास काढायी दुमड परीटस किंवा साधी परीटस असे म्हणतात या परीट वेगवेगळ्या पद्धतीने घेतल्यामुळे त्यास अनुसरुन नावे देता येतात. आरंभापासुन शेवटपर्यंत स्काय दिशेने घेतलेल्या परीटसच्या साधी परीट म्हणतात. या परीट करिता आपणास जेव्हा तयार घेर हेतायच्या असतो. त्याच्या दुपट कापडची रंगी वळवि

उपयोग :

स्कर्ट, फ्रॉक, परकर, ब्याऊजच्या बाह्यासाठी या परीटसा उपयोग करतात.

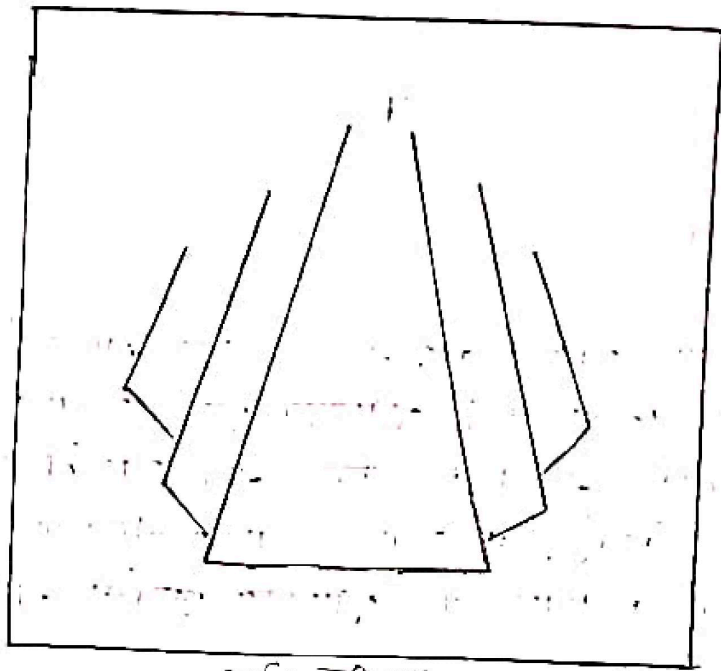

साईड प्लेट्स

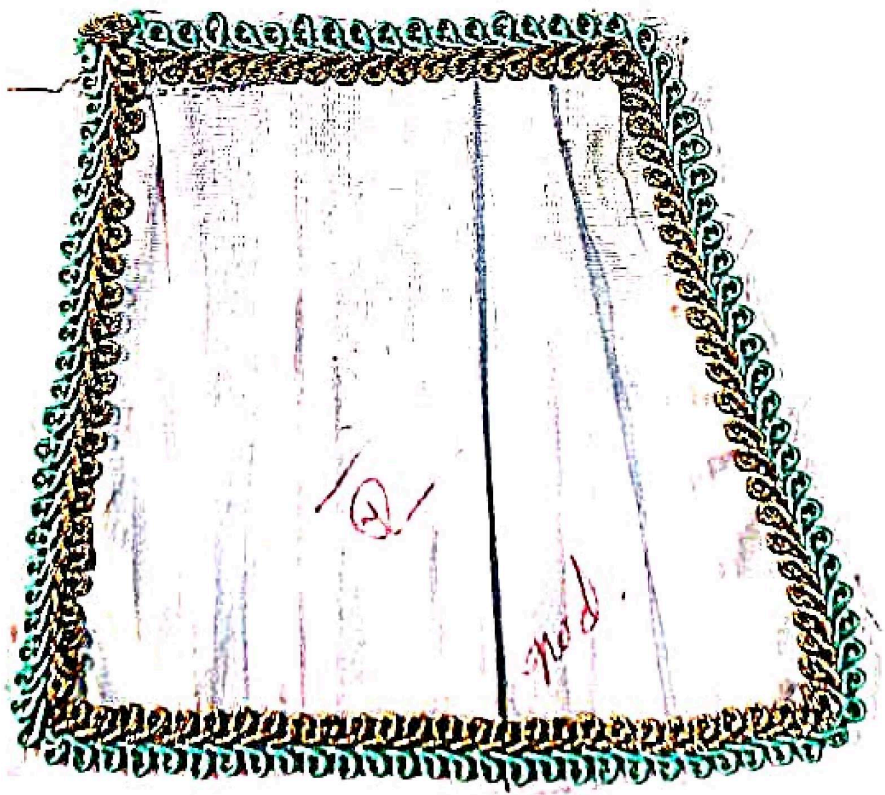

EXPERIMENT :

No.

Page No.

Date

२) साईट्स प्लीट्स :

माझ्या प्लीट तयार करताना आरंभापासून शेवटपर्यंत एकाच दिशेने प्लीट घेताने. परंतु बाजूच्या प्लीट हाव्यताना माझ्यापासून काही अंतर सोडून दोन्ही बाजूकडे प्लीट अचट घेतल्या गेतात त्यास बाजूची साईट प्लीट असे म्हणतात.

उपयोग:

स्कर्ट . परतल्या बाजूचा घेर घोंकेटस इ. साही ही प्लीट वापरतात.

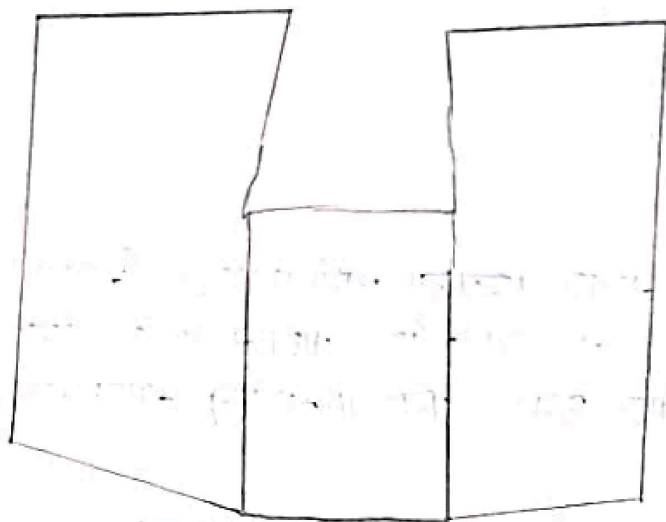

सुकुट लॉकरा घुटीर

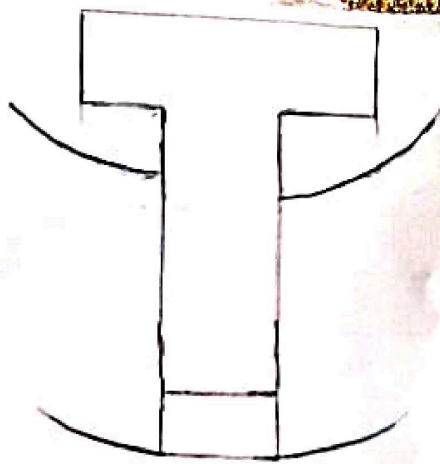

उकर लॉकरा घुटीर

EXPERIMENT :

No.

Page No

Date

३) बॉक्स प्लॉट :

या प्लॉटची वस्ती बाजू येतीसारखी दिसते. म्हणून याचा बॉक्स प्लॉट म्हणतात. ही प्लॉट जेवढ्या रंजीची पाहिले असेच तेवढ्या अंतरावर कपडांच्या घडीपासून टीप मारावी कापडाच्या वेळी बाजूस घडी घालून आतील बाजू प्रोकळ दिसेल.

उपयोग:

स्कूल युनिफॉर्म, स्कर्ट, स्वेटींग, कोटाची लेक साईड इ. साठी या प्लॉटचा उपयोग होतो.

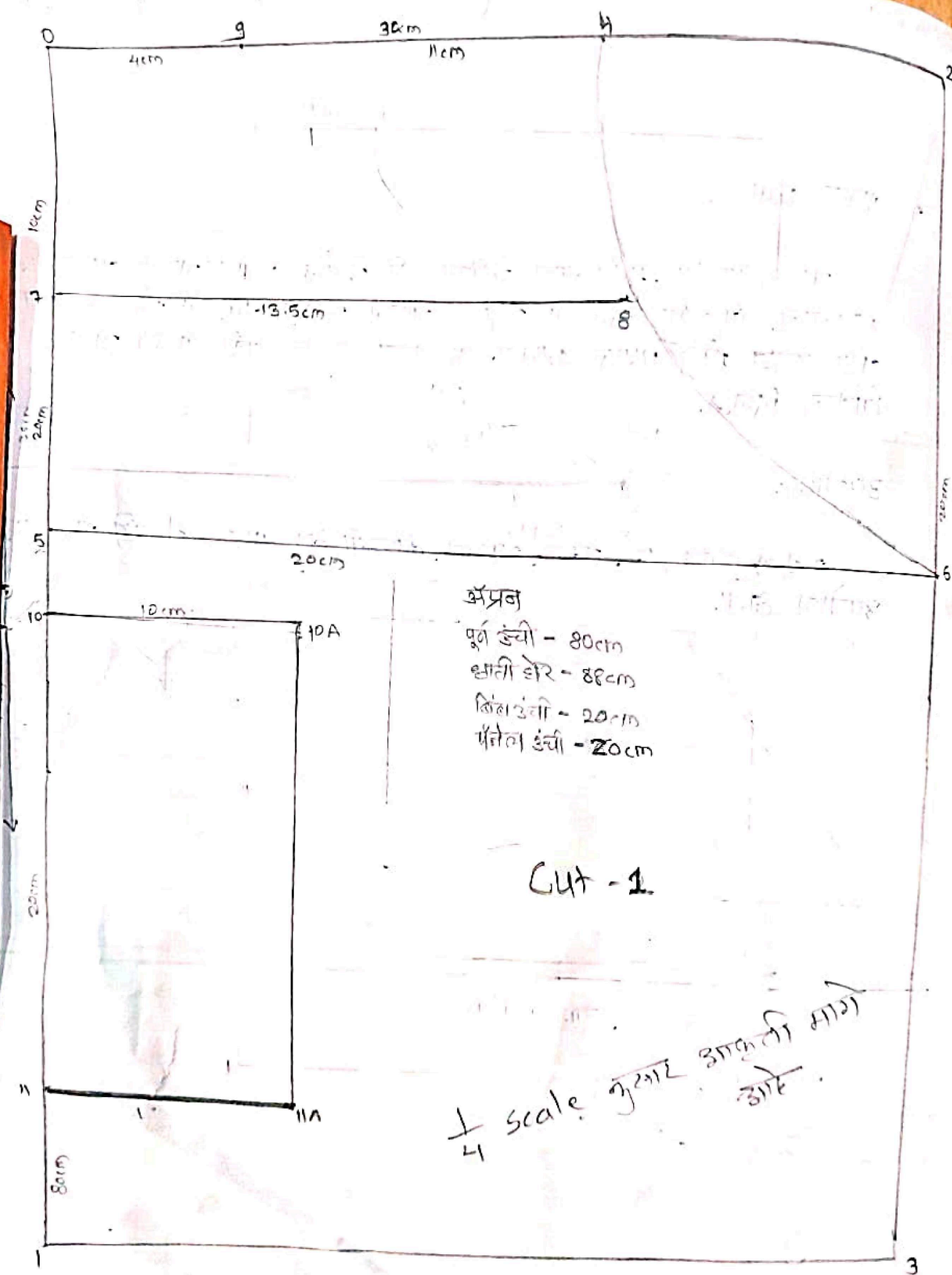

अंश
 पूर्ण डंची - 80cm
 धाती डेर - 88cm
 बिंहा डंची - 20cm
 पंनेल डंची - 20cm

Cut - 1

$\frac{1}{4}$ scale गुण्डा डोकती मागे
 डारे

* मापे :-

पूर्ण उंची - 80 cm

छाती घेर - 88 cm

बिब उंची - 20 cm

पंनेत्य उंची - 60 cm

* गळ, लेव्ह मापे :-

लांबी - 50 cm

रुंदी - 2 cm

* कमर, लेव्ह मापे :-

लांबी - 50 cm

रुंदी - 2 cm

* त्रिसा मापे :-

लांबी - 20 cm

रुंदी - 20 cm

* अप्रन अफटींठ :-

0-1 2 ते 3 = पूर्ण उंची = 80 cm

0-2 1 ते 3 = पंनेत्य उंचीच्या निम्मे = 30 cm

0-4 = 1/8 छाती घेर = 11 cm

0-5 = 2 ते 6 = बिब उंची = 20 cm

0-1 = 1 (0 ते 5) = 0 ते 5 च्या मध्यासिंदू

7 ते 8 = 1/8 छाती घेर + 2.5 cm

= 11 ते 2.5 cm

= 13.5 cm

0 ते 9 = 4 cm (गळ) लेव्ह जोडण्याची जागा

0 ते 8 = 8 ते 6 वक्राकार जोड

fold

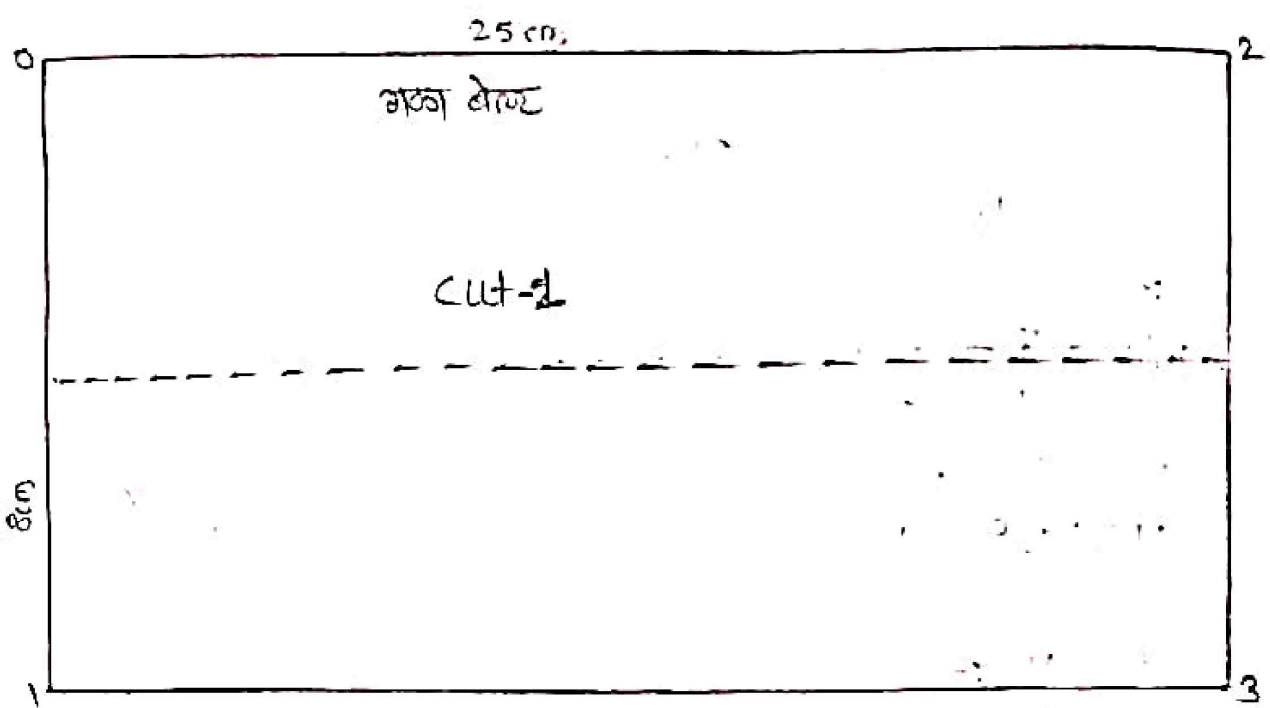

fold

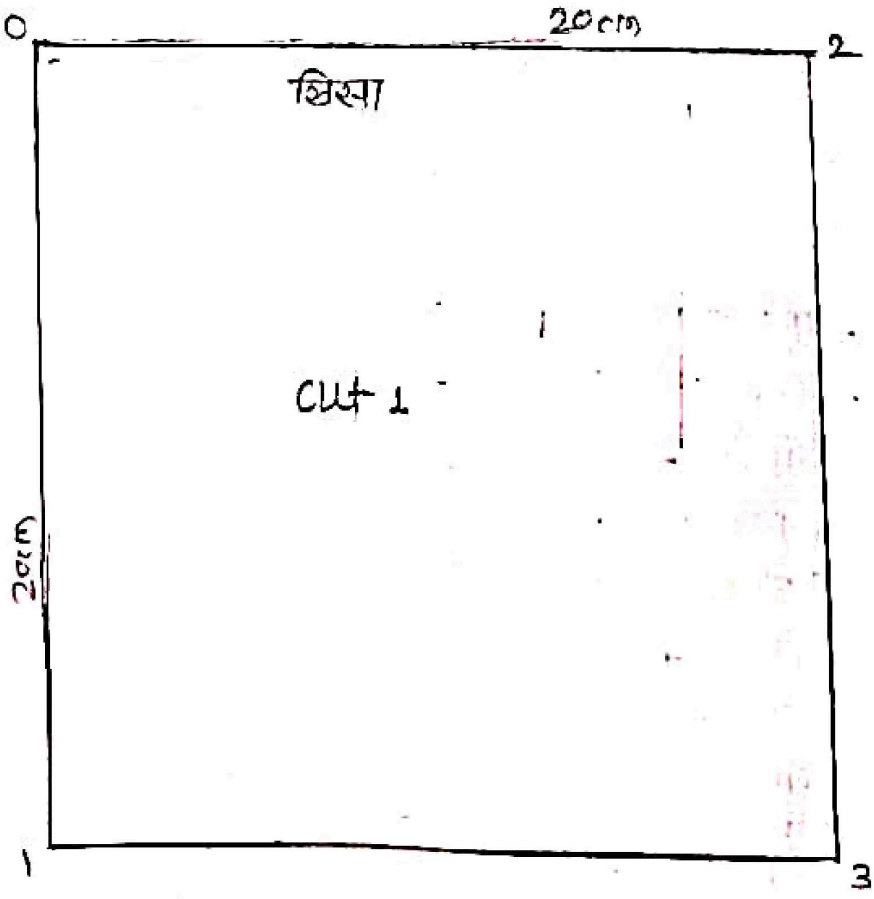
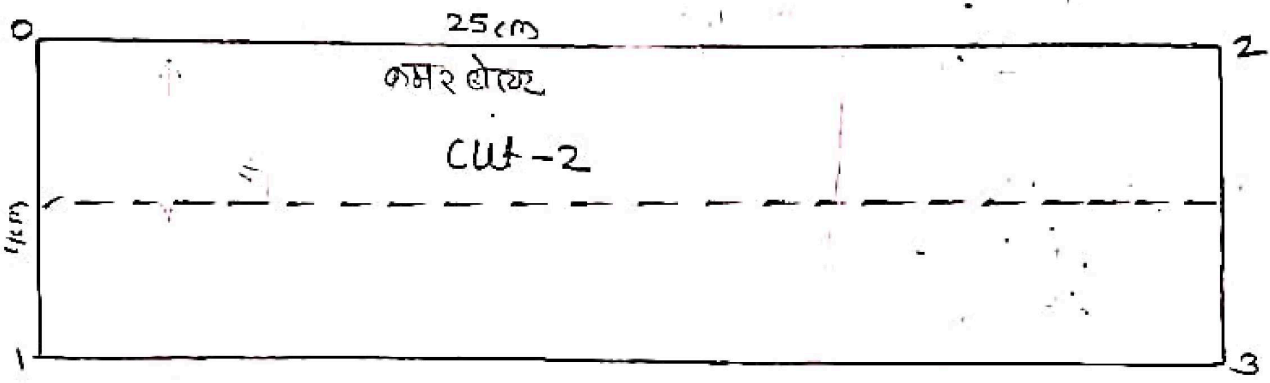

० ले 10 = 36 cm (शिखा लांब्याचे माप)

10 ले 11 = 20 cm , 10 ले 10A = 10 cm

०-४-८-६-३ काप

10 ले 11 = 20 cm

• गळ-बेळ:

० ले 1 = 2 ले 3 = 8 cm

० ले 2 = 1 ले 3 = 25 cm

• कमर-बेळ:

० ले 1 = 2 ले 3 = 4 cm

० ले 2 = 1 ले 3 = 25 cm

• शिखा:

० ले 1 = 2 ले 3 = 20 cm

० ले 2 = 1 ले 3 = 20 cm

१) कापलेले अॅप्रन ड्राफटींग कापडाच्या पृष्ठभागावर हेवा टाचण्याच्या साहाय्याने व्यवस्थित टाचून घ्या.

२) ० ले 2, 1 ले 3 आणि, 3 ले 6 या बाजूंना २ cm किंवा आवडीप्रमाणे भुंडा वळगाकरता २ cm शिखाईमाथा सोडून काप.

३) ० ले 2, 1 ले 3 आणि 6 ले 1 कुठेही डगडुग शिवा.

४) ४-८-६ कस्ता फ्रॉसपदर्थी कापून जोडा आणि आवडीप्रमाणे शिवा.

५) बेळ शिवून ड्राफटींग प्रमाणे जोडा.

Final

B. A. III (Sem-4) या वर्गासाठी पेपर नं 5 मध्ये अभ्यास श्रेट हा एक भाग असून आम्ही खालील उद्देश डोक्यासमोर ठेवून दि. 8-4-2023 रोजी वाळवा लावण्या स्वयंम सल्लयता महिला नेटीव्ग गारमेंट सह. संस्था मर्यादित उरवामपुर, येथे सकाळी 10:30 वाजता विभागा प्रमुख डॉ. वर्षा पाटील मॅडम. यांच्या सोबत श्रेट दिली.

उद्देश :

कटींग कापड कटींगची माहिती घेणे आधुनिक शिवाई मशिनची माहिती घेणे पेंसींग माहिती घेणे स्टेनर मशिनची माहिती घेणे प्रिटींगची माहिती घेणे पॅकिंगची माहिती घेणे लेबलची माहिती घेणे. व्यवसाय आशुमुक्ता. वरील उद्देश समोर ठेवून खाली फक्त माहिती घेतली.

कटींग सेक्शन.

पेंसींग सेक्शन.

फिनिशिय सेक्शन.

प्रिटींग सेक्शन.

स्टेनर सेक्शन.

प्रायजिंंग व लेबलिंग वरील माहिती घेत असताना असे लक्षात आले की नवीन प्रिटींग मशिन फक्त पुणे, बेळगाव सोडून सांगली जिल्ह्यातील उरवामपुर मध्ये गारमेंट मिल्स मध्ये आहे. महिला सेमगार सक्तीची उपलब्धता वरून दिव्यामुळे आरुबाळुच्या शेडोशावातील महिला या मिल्स मध्ये काम करतात तसेच त्यांना PF व पेंशन सोय वरच्यात आली त्याचबरोबर कवर या गारमेंटची ऑर्डरनुसार टी-शर्ट, वरगुंडा, ड्रेस, कुर्ती शर्ट तयार केले जातात त्याचबरोबर विजात लहान गुलाचे कापडान्या विक्री केली जाते. शिवाई मिशनचे अनेक प्रकार व त्याची माहिती मिळाली.

EXPERIMENT :

No.

Page No

Date

उदा.

काच , बटन , पिको , इलेक्ट्रीकल इ.

कटींग विभागात एका वेळी 8 इंच लेअर पर्यंतचे कापड कट होते. (२०० ते २५० घड्या) या गारमेंट मध्ये आम्हाला खुबदा रोजगाराची संधी दिली नाईब तसेच तशीच प्रमुख २१० महिला काम करतात त्यांची शिरका येथील शाळा काढण्यात आली आहे. शेवटी राखी सोनवणे हीने आभार मानुन विझीट र्ची सांगता केली.

तुम्ही

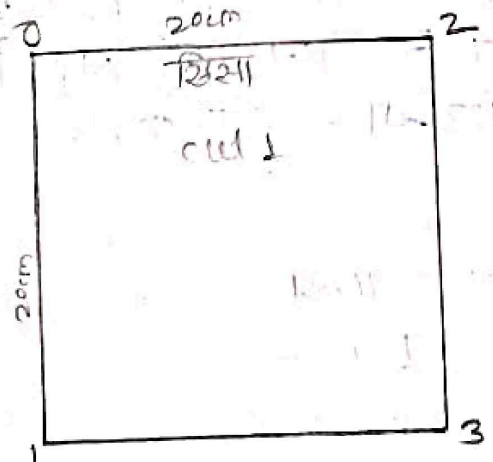
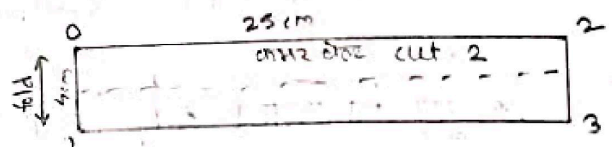
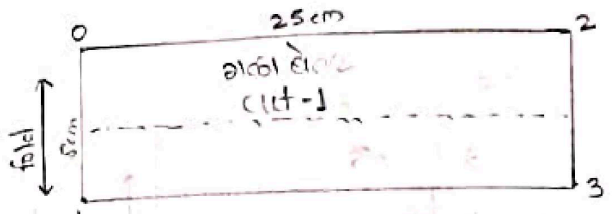
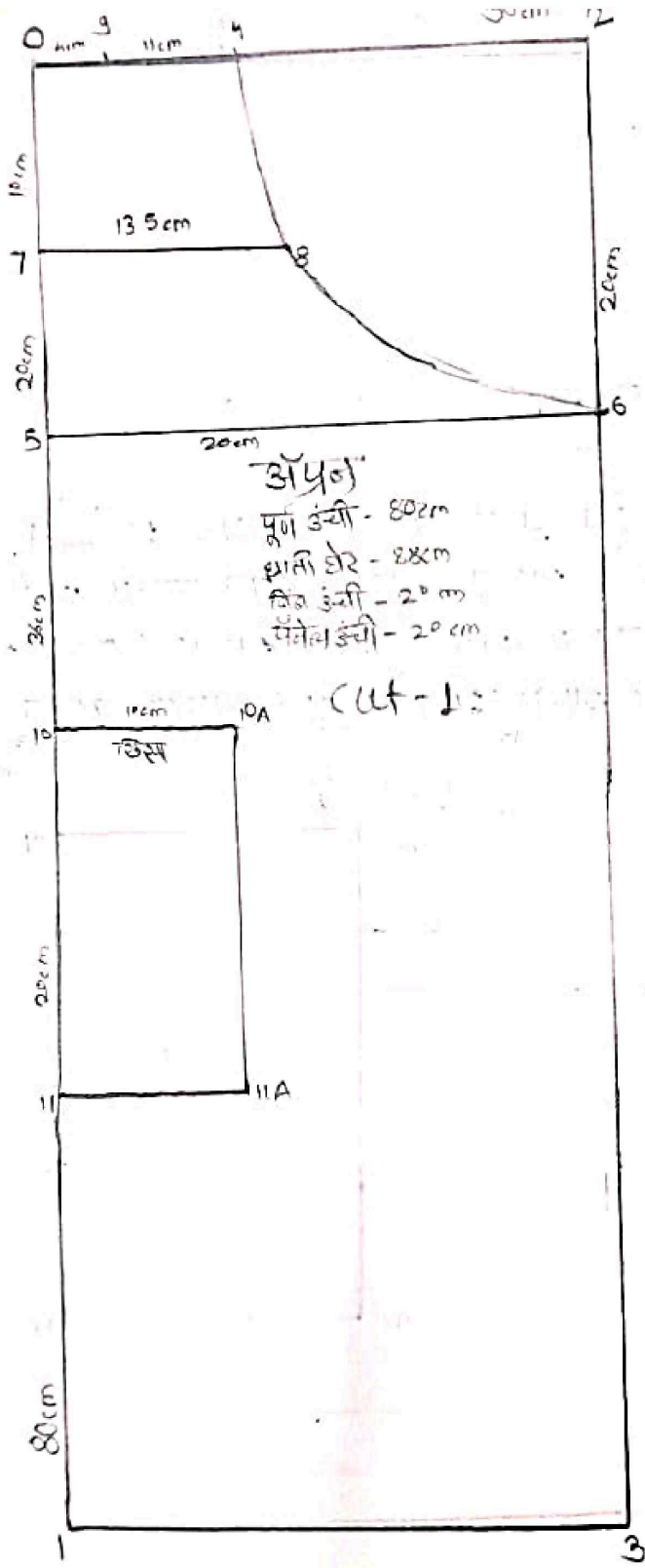

EXPERIMENT :

No.



Page No.

Date

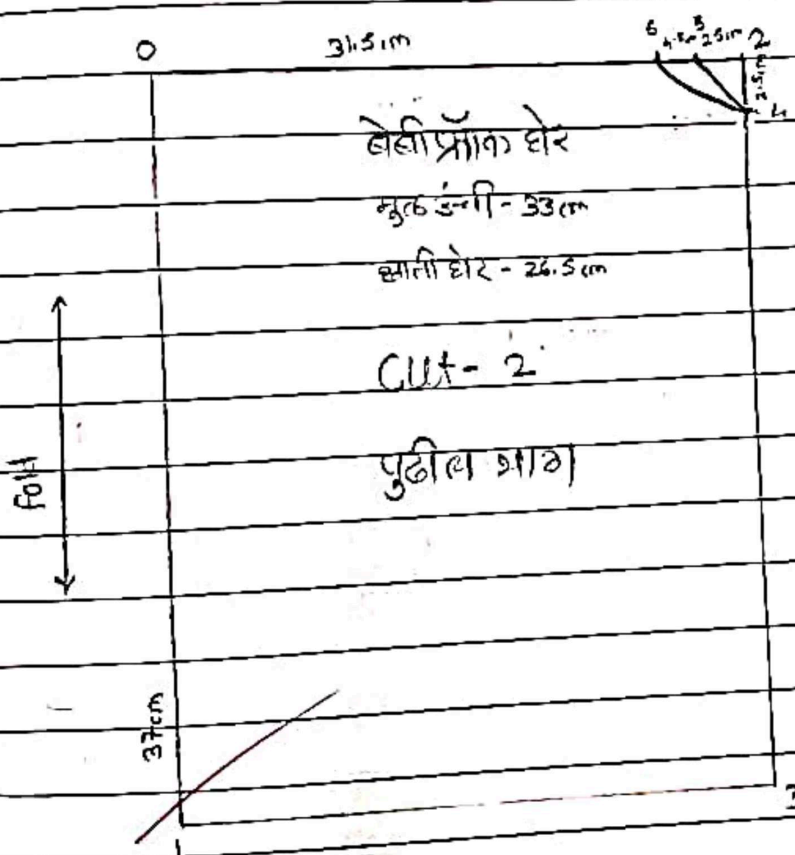
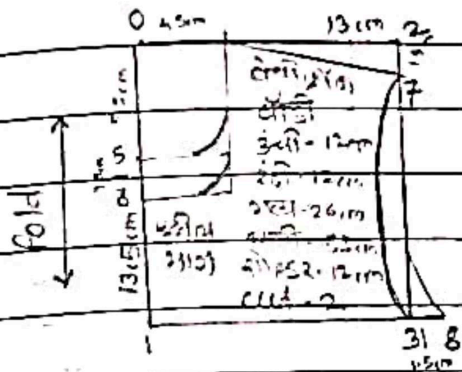

Malati Vasantdada Patil

IQAC,
Co-ordinator,
Malati Vasantdada Patil Kanya
Mahavidyalaya, Islampur

Malati Vasantdada Patil

PRINCIPAL,
MALATI VASANTDADA PATIL
KANYA MAHAVIDYALAYA
(Arts & Commerce)
Islampur-415409, Dist. Sangli

Teacher's Sign. :

Roll No. 27153

Date 27-5-2023

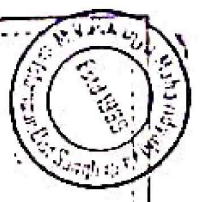

Walwa Taluka Education Society's

**MALATI VASANTDADA PATIL KANYA
MAHAVIDYALAYA, ISLAMPUR.**

CERTIFICATE

DEPARTMENT OF HOME SCIENCE

This is to Certify that

Mrs. Nayakal Rutuja Subhash

of B.A. Class, Roll No. 48

has satisfactorily carried out the required practical work
Course - VI (Introduction to Human Development)
as prescribed by the State University, Kolhapur.

for Home - Science during the year 2022 - 2023

Checked
27.05.2023

TEACHER-IN-CHARGE
IQAC,

Co-ordinator,
Malati Vasantdada Patil Kanya
Mahavidyalaya, Islampur

PRINCIPAL, DEPARTMENT

PRINCIPAL,
MALATI VASANTDADA PATIL
KANYA MAHAVIDYALAYA,
(Arts & Commerce)
Islampur-415409 Dist Sangli

अनुक्रमणिका

प्रयोगाचे नाव

दिनांक

शही

१) सृजनशील कला: a) रंगकाम - बोटांचे. दोप्यांचे

2-2-2023

b) स्पाईकाम - बोटांचे. हातांचे अंगठ्यांचे

c) कागदाची कला हाडकाम

कागद पिराळणे. चिकटवणे

d) मालीकाम

प्रति

२) शैक्षणिक साधने: a) हाडी बांधणी

17-2-2023

b) क्षणीपत्रे प्लॅशकार्ड

c) मुखवटे

प्रति

३) मुल्यांशी संबंधित वाङ्मयाचा संग्रह: a) गाणी

2-3-2023

b) गोष्टी

c) शब्दकोडी

प्रति

४) अंगणवाडीचा भेट.

23-3-2023

प्रति

५) मॅटर्निटी होमचा भेट.

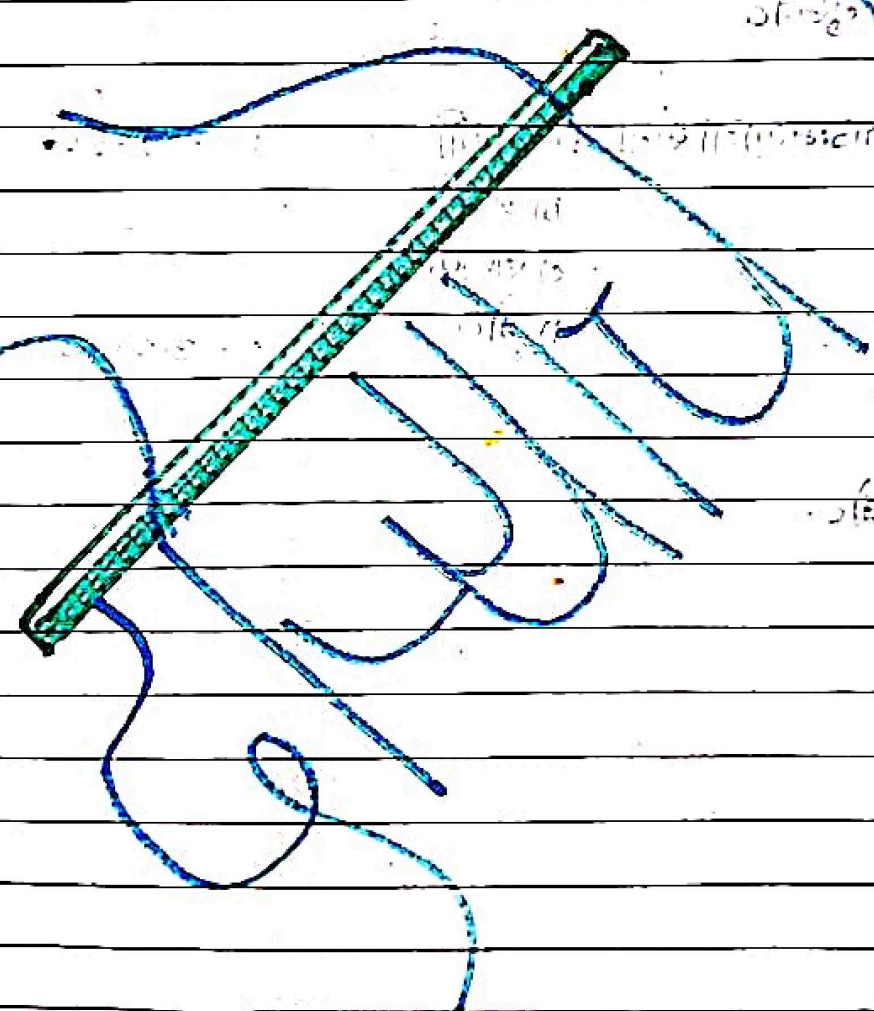
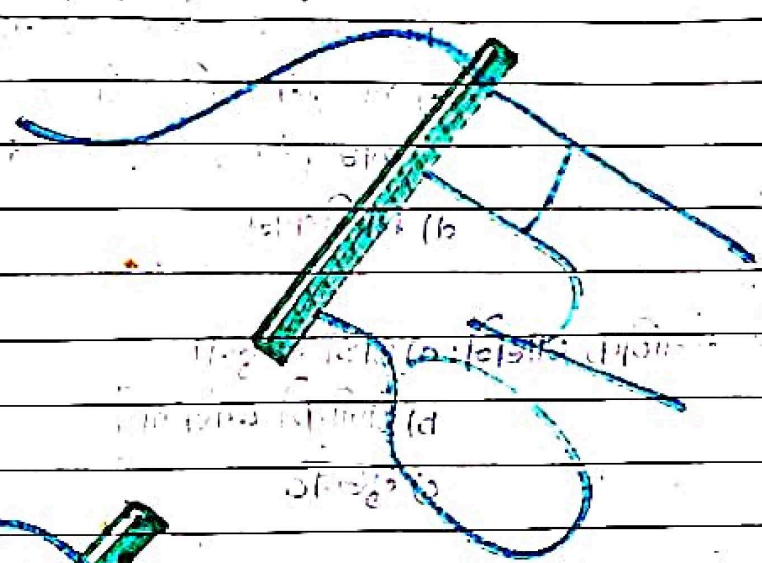

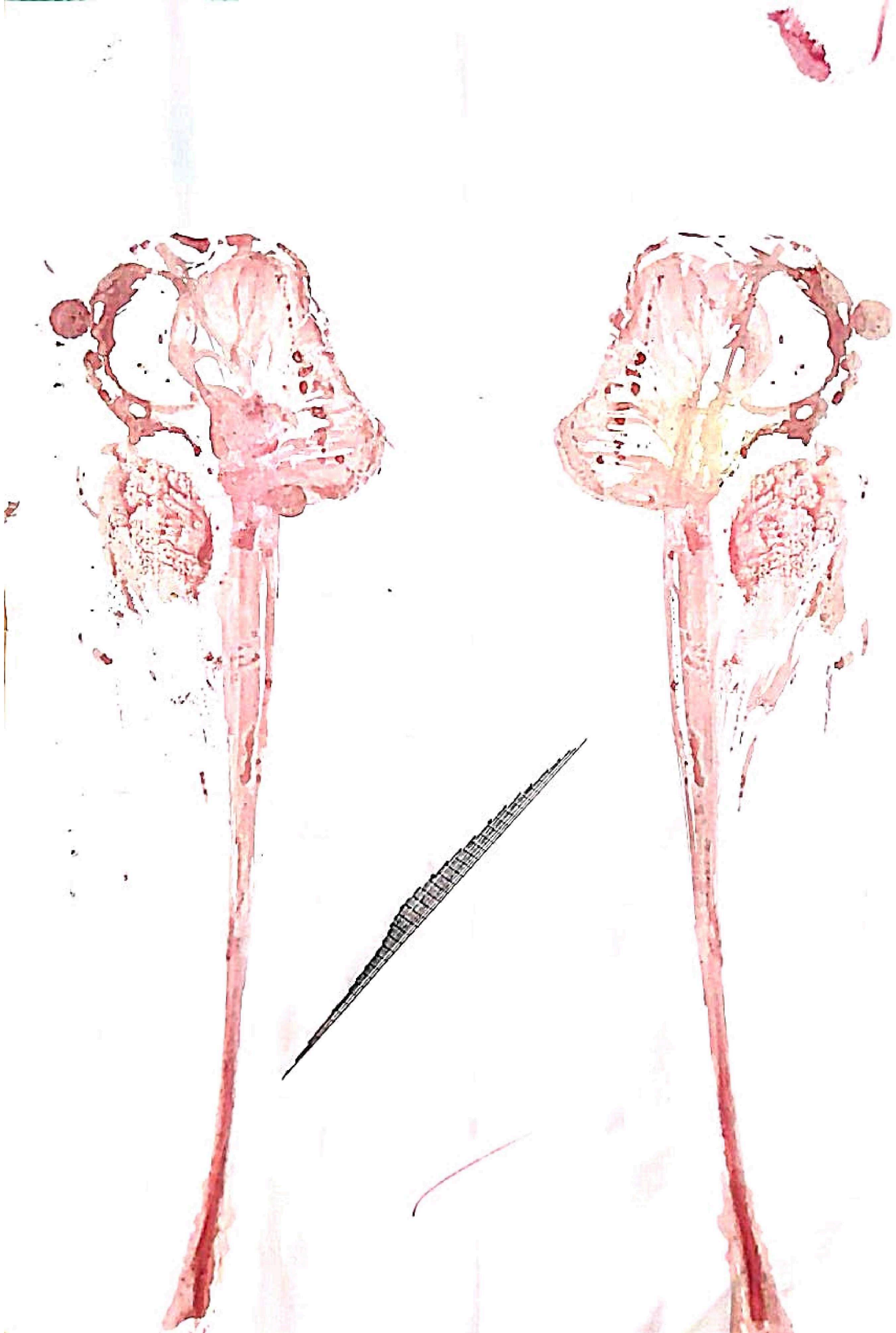

1. सृजनशील कृती (Creative Activity)

सृजनशीलता ही मानवाच्या बुद्धिमत्तेचा एक भाग आहे प्रत्येक व्यक्तीमध्ये काही ना काही प्रमाणात सृजनशीलता आढळते सृजनशील कृतीमुळे बाळांच्या सर्वांगीण वाढ/विकासाचा चावना मिळते बाळांच्या नाविन्यपूर्ण पायाभूत वर्तनाचा प्रोत्साहन मिळते. त्यांच्यातील सृजनशीलतेची क्षमता समजते

* सृजनशील कृतीचे फायदे किंवा महत्त्व *

① बाळांच्या कल्पना शक्तीचा चावना मिळते.

② बाळांच्या औदार्य प्रवृत्ती विकसित होते.

③ तेजसपूर्व, वाचनपूर्व कौशल्याचा विकास होण्यास मदत होते.

④ नेस हस्त, समन्वय साधण्यास मदत होते.

⑤ पाय इद्रियांच्या विकासास चावना मिळते.

शुद्ध

शुद्ध

शुद्ध

शुद्ध

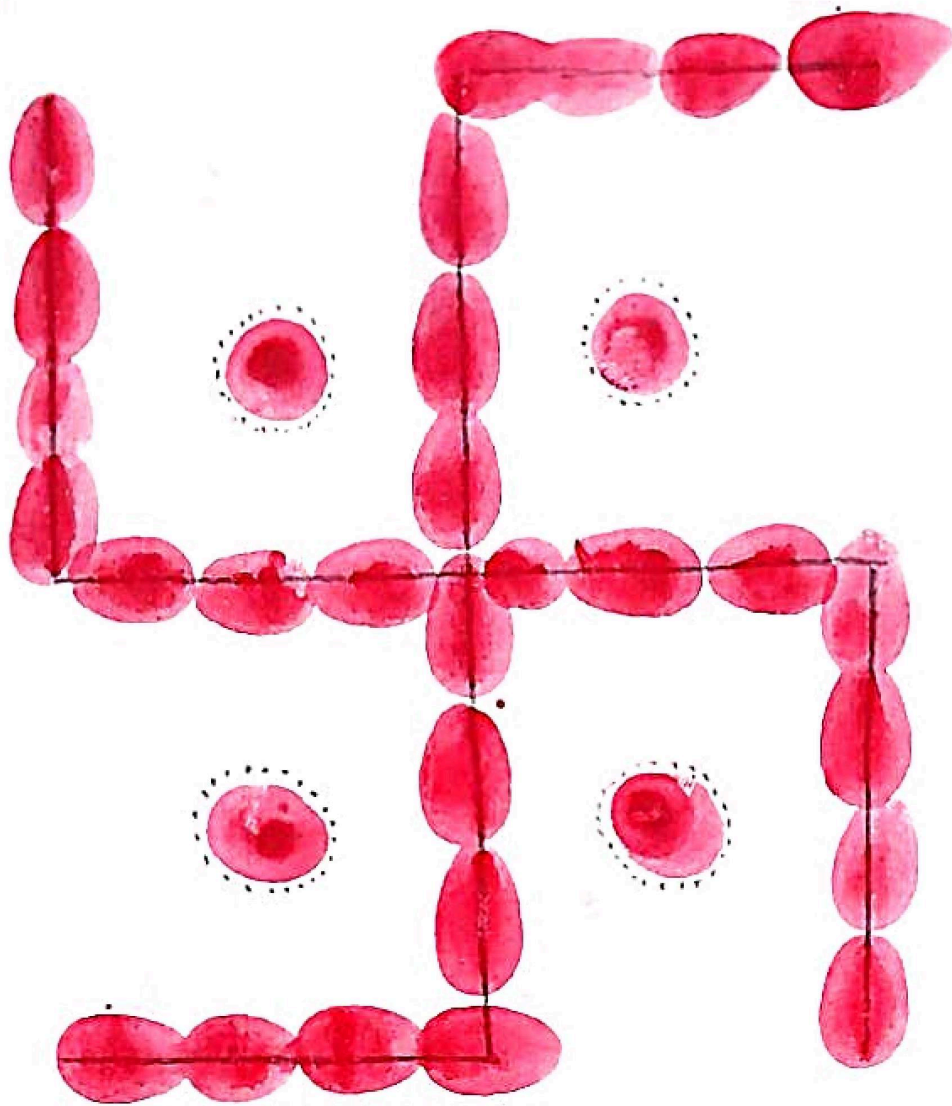

A) रंगकाम :-

① बोटांचे रंगकाम -

• साहित्य : कागद, रंग, डिश.

② दोप्यांचे रंगकाम -

• साहित्य : कागद, रंग, दोरा, डीश, सिबन, टिकव्या.

Handwritten notes in blue ink on lined paper, including the words "SPEAK" and "LISTEN" written vertically in large letters, and some illegible scribbles and lines.

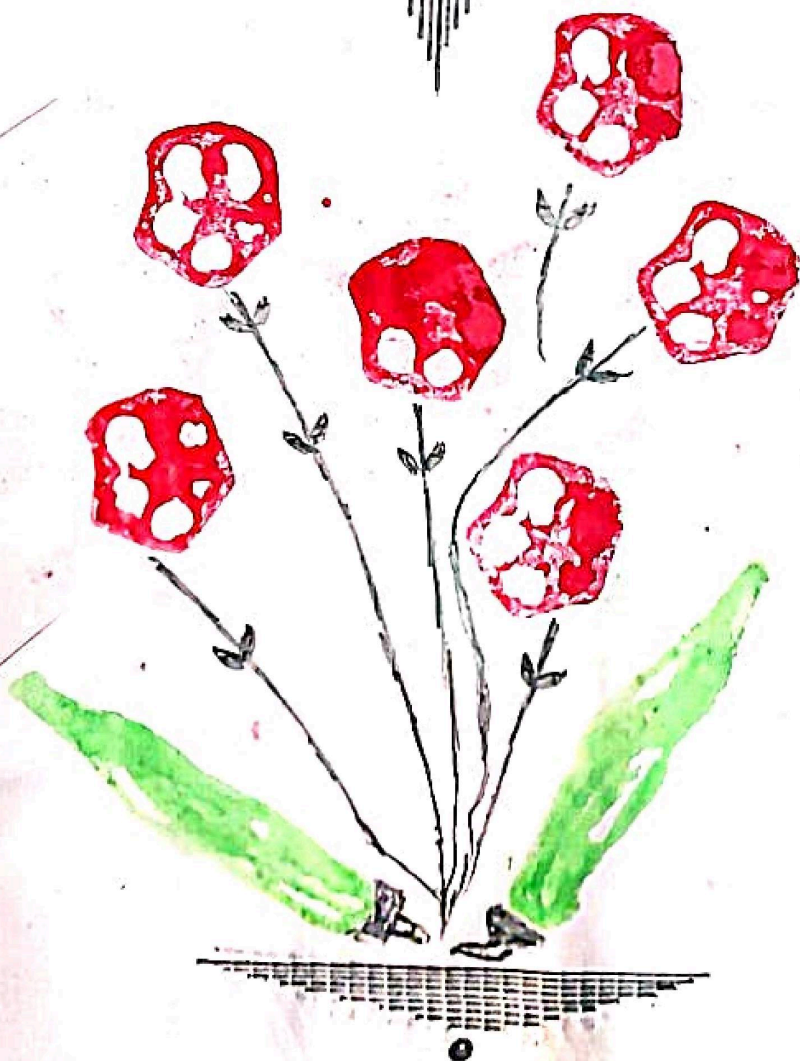

B) छपाईकाम :-

① बोटाचे छपाईकाम -

साहित्य : कागद, रंग, बोटाचे काम पहिल्या बोटाने-
अंगठा व तर्जनीने केले.

② हाताचे छपाईकाम -

साहित्य : कागद, रंग, ताट, स्वतःच्या हात

③ अंगठ्याचे छपाईकाम -

साहित्य : वांटी, डिश, अंगठा

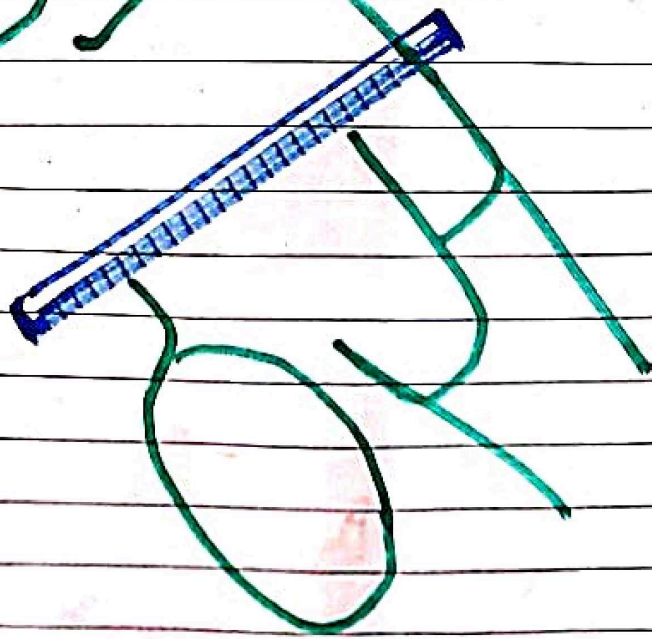
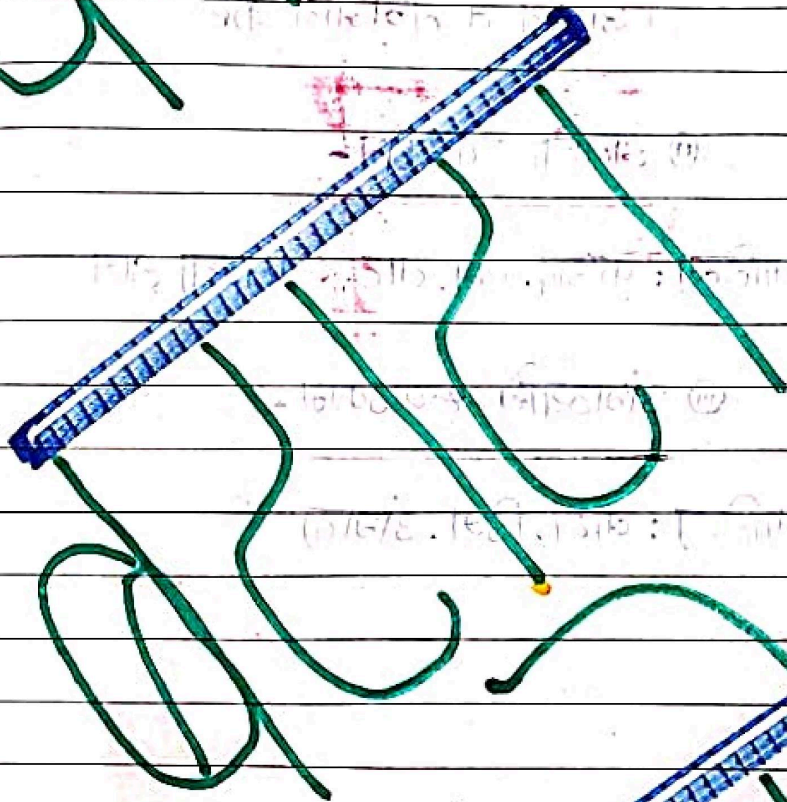
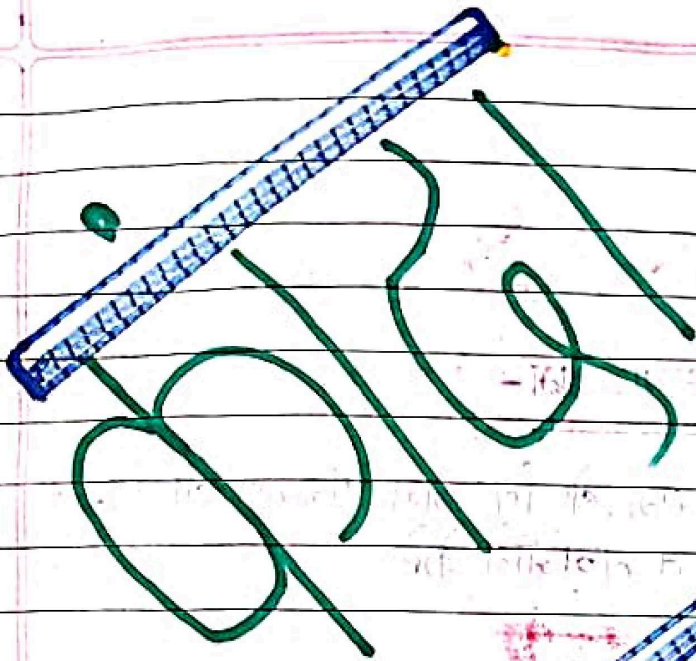

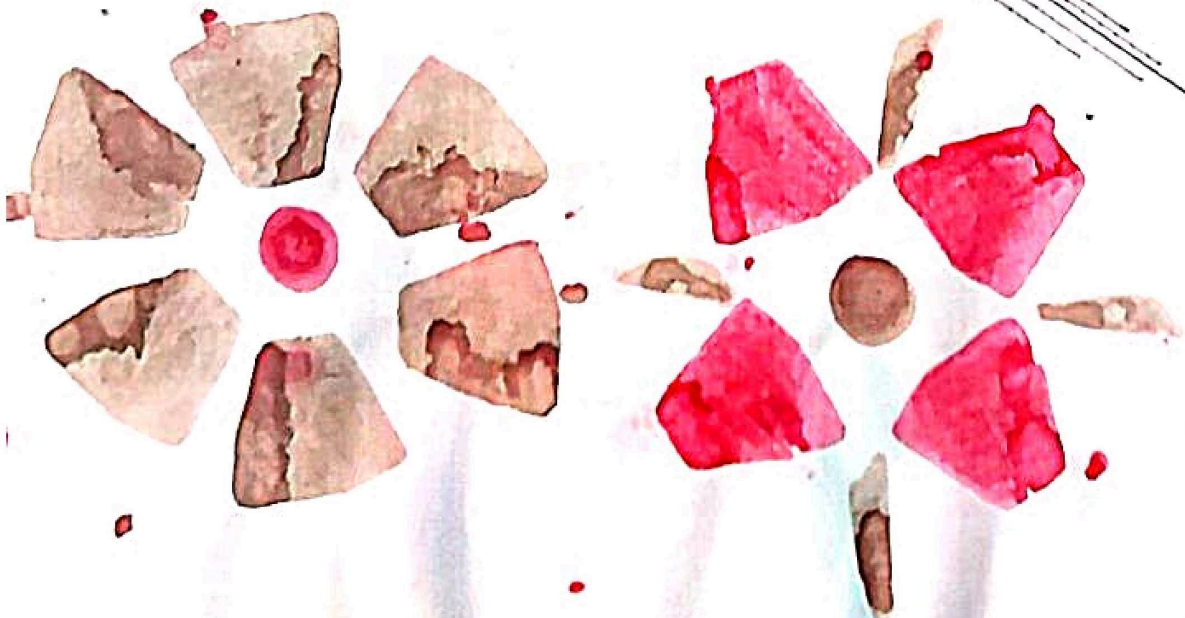

C) कागदाची कृती :-

बाळकांच्यात आयुष्यात कागदाचे फार महत्त्व आहे. कागद वस्तू आकार देण्यास व छानाळण्यास सोपी असते. कागद फाडता येतो. पिरगळता येतो घडी घालता येते या कृती वापरून मासा. बाह्यी. फटाक्याची माळ तयार केली आहेत.

साहित्य :-

क्रेप. कागद. गोटीव कागद. रकेच्यापेन कात्री

D) माली काम :-

* माली कामामुळे या क्रिया लायक करू शकतो.

① कुटवे

② थापणे

③ गुंडाळणे

④ आकार देणे

2. शैक्षणिक साधने

अध्यापनासाठी जे दृकसाध्य साहित्य वापरले जाते त्या साहित्याला शैक्षणिक साहित्य म्हणतात. यामुळे बालकाचा बौद्धात्मक विकास चांगला होतो.

• महत्त्व :-

- ① बालकाचे लक्ष वेधून घेतात.
- ② अवांतर बोलणे टाळते जाते.
- ③ भिळावेचे ज्ञान माहिती अधिक काळ लक्षात राहण्यास मदत होते.
- ④ सकात्मिक अनुभव मिळते.
- ⑤ चांगली आच्छादित कार्ड मास्क तयार केले.

• साहित्य :-

- ① कार्डशीट पेपर.
- ② स्केचपेन.
- ③ दोरा/खर.
- ④ चित्रे.

3. मुद्रांशी संबधित वाडःमयाञ्च संग्रह

शब्दकोडी, गाणी, गोष्ठी यांच्या संग्रह यामध्ये केत्या यामुळे भुव्याच्या आवडीच्या विषयावर तारक हायचायीना वाव भिळतो.

• 1) भावनिक प्रगतीकरणाच्या वाव भिळतो.

• 2) कृतीपर गाव्यांमुळे त्यांच्या शारिरीक हायचायी होतात. यामुळे त्यांच्या आषिक विकास होतो. मुकमेकांशी संवाद साधतात. भावना प्रकट करव्यास मदत होतो. शब्दसंग्रह वरू शकतो.

A) गाणी :-

अमृताक्षुणी गोड नाम तुझे देवा.

अमृताक्षुणी गोड नाम तुझे देवा.
मन माझे केशवा का बा नेष्टे ॥१॥

सांग पंढरीराया काय करु यासी
का रुप ध्यानासी न ये तुझे ॥२॥

किलिजी बैसला निप्रे गावविले
मन माझे गुंतले विषयसुखी ॥३॥

हरीदास धर्मती हरीनाम त्या किली
न ये माझ्या चित्ती नामा म्हणे ॥४॥

• आम्ही हाकर हाकर •

आम्ही हाकर, हाकर. ह्या शनाची पासरं
ह्या आषव्या गर्दित, मांडुन स्वते घर ॥ ध्या ॥

ह्या डोंबरवस्तीवर
भोळ्या संभुची पासरं
त्येच्या पंखात पंखात नांदतोय संसार ॥ ध्या ॥

ह्या पिकळ्या शेतांवर
त्येच्या आभाळ्या वर
चांदव्या गोपुन वरवीया आवर ॥ ध्या ॥

• आई शारसे देवल साव्या •

आई शारसे देवल साव्या नगतावर नाही
भळ्युज नीकाराच्या नंतर शिकणे अ. आ. इ ॥ ध्या ॥

तीच वाढती ती सांभाळी
ती करी सेवा तीन निकाळी
देवानंतर नमनी मस्तक
आईच्या पायी ॥ शा ॥

कौसल्येविण राम न जात्या
देवकीपोटी कृष्ण नगत्या
शिवरात्राचे चरित्र धडवी
माय जिभाबाई गारा
गकोस

गकोस विशरु ऋण आईचे
श्वरुप माऊली पुण्याइचे
ओर पुरुष नु हरुन तियेया
होई उतराई ॥ शा ॥

B) गोष्ठी :-

• शिकार •

एकदा राजाने नसरुद्दीन मुख्याच्या अंगठ्यात आऊन राजदुकरीची शिकार करण्याचा हुकूम सोडला. मुख्या विचारा स्वतःच्या उच्छेदविरुद्ध पण राजाचा पाठ्याची या आवेनेने अंगठ्यात गेल्या. अंगठ्यातून परतले असताना त्याच्या एक गावूस वाटेत भेटल्या.

त्या भावसाने पुतुहत्याने गुप्त्याच्या विचाराने, अत्ये मुख्या, शिकार कशी आली?

'अकास' मुख्या म्हणाल्या.

'कितली राजदुकरी तू मारलीस ?'

'एकही नाही.'

'कितलीच पाठ्याच केलास ?'

'सकाचाली नाही.'

'कमात्य आहे' ती भावुसु वेताबून बोलल्या, 'मग तू शिकार अकास आली असे कसे बोलतोस ?'

'अत्ये अरुस्था' मुख्या बोलल्या, 'शिकारीच्या काळात अंगठ्यात एकही हिंस्र स्थापदशी माझी गाठ पडली नाही. हे शुद्धवाचे नाही का ?'

तात्पर्य -

सद्भावना असली की हातुन वाईट केली होत नाही.

• गर्विष्ठ गुत्थाव •

मकदा मका गुत्थावाच्या स्वतःच्या सौंदर्यावर सुप गर्व होता. त्याच्या मकच दुःख होते की तो काटेरी कंकटस्य शेजारी वाढत होता. दररोज गुत्थाव त्या कंकटसच्या दिसव्यावरुन अपमान करित असे. मात्र कंकटस शांतच असे. पण गुत्थाव आपल्या सौंदर्यावरुन सुपच जागरुण होता.

ऊहाळ्यात मकवेळ लागतली आहे कोरडी पडली गुत्थाव कोमेजु लागला. गुत्थावाने यासिचे एक बिगणी लिची चोच पाव्यागाठी कंकटसमध्ये डुबवत होती. गुत्थावाच्या सुप त्याज वाटली.

तरी शुद्धा त्याने कंकटसच्या विचारले. "मला पण याणी विलेले काह" प्याळू कंकटस त्वगेच "हो" म्हणाय, आणि त्या वेळाच्या मैत्रीमुळे त्यांनी कडक उन्हाळाच्या लोंड दिले.

तात्पर्य:

कोणत्याही व्यक्तिविषयी त्याच्या दिसव्यावरुन मत ठेवू नका.

✓

• शहराबाहेर केलेली मोठणी •

एका दरबारात अकबराने एक प्रश्न विचारून सर्वांना कोड्यात टाकले तेव्हा अगळे उत्तर शोधण्याचा प्रयत्न करीत होते तेव्हा विश्वाम्ब आल्या आणि त्याने विचारले, "हे काय प्रकरण आहे"

तोच प्रश्न विश्वाम्बाला सांगितल्या "शहरात किती कावेळे आहेत?" विश्वाम्ब हसल्या आणि अकबराकडे गेल्या आणि घोषित केले की त्याच्या प्रश्नाचे उत्तर आहे.

"इकवीस हजार पाचशे लेवीस"

अकबराने विश्वाम्बाला विचारले, "तुम्हा उत्तर कसे वाकू?"

विश्वाम्बाने उत्तर दिले "तुमच्या शिपायांना कावेळे मोठ्यापणे सांगा जर जास्त असतील तर कावेळांचे नाते वाईत शहराबाहेरून त्यांना घेताय्या आये असतील आणि जर कमी असतील तर शहरातले कावेळे नातेवाइकांना घेताय्या शहराबाहेर गेले असतील

विश्वाम्बालाच्या उत्तरावर युद्ध होऊन अकबराने विश्वाम्बाला गळ्यातील मोत्याची माळ घेत दिली.

तात्पर्य :

आपल्या उत्तरासाठी स्पर्धीकरण असणे उत्तरातकच महत्त्वाचे आहे.

४

* c) शब्दकोडी *

काव्या रानी
अभी तयवार

- केसालीव शाग -

दोन झाऊ शेजारी
भेट गाही संघारी

- डोक -

एक विहिर
तिया बत्तीस पायव्या
आणि एकच रस्ता

- लोंड -

कोकणालून आवी सखी
लिट्या मानेवर भारवी बुक्की

- त्यसुण -

आईला चादरीची घडी
घातला येत नाही
बाबांगा वैसे भोजला
येत नाही

- आकाश व तारे -

एक लाट. बार वाट्या
तीन चमचे

- हडयाळ -

आडावर अण

- नारळ -

वात्य चोच हिस्वा रंग
पेरु आल्यात असतो दंग

- पोपट -

त्यांब आहे पण आप नाही
फुल्य वाहलो पण देव नाही

- किस -

पान आहे पण
मेकत नाही

- कप -

हात आहेत पण
हायत नाही

- चुर्ची -

मवळ-मवळ काट
घर कसं राहत

- कुच्युप -

संध्याकाली मी येते
रोज सकाळी निघून जाते
माझ्याभुळेच्य ओप मिळते
पाहू मला कोण ओळखते

-रात्र-

कमी-कमी होत जाते
तरीही वाटतो आनंद
पुना असो वा कार्यक्रम
देत आसते मी शुभंघ

-अभशवती-

पाणी नाही पाऊस नाही
तरी रान कसे हिश्वे
काल नाही-पुना नाही
तरी लोंड कसे रंगले.

-घोपट-

पाय आहे पण
चायत नाही

-टबल्य-

पंख आहे पण
उडत नाही

-फंज-

4. अंगणवाडीचा भेट

प्रस्तावना :-

B.A. भाग II पेपर क्र 6 मानवी विकासाची ओळख या मधील अभ्यासक्रमाचा एक भाग म्हणून आम्ही सर्व विद्यार्थिनी नायकलवाडी मधील अंदाश अंगणवाडी नायकलवाडी या ठिकाणी. भेट (शैक्षणिक भेट) देऊन अभ्यासपूरक माहिती घेतली.

भेटीचा उद्देश :-

अंगणवाडी मधील संकायपना समजून घेणे
अंगणवाडी मधील भौतिक सुविधांची माहिती घेणे.
अंगणवाडी मधील दैनंदिन कार्यक्रमाची माहिती घेणे
अंगणवाडी मधील शैक्षणिक सुविधांची माहिती घेणे
अंगणवाडी मधील होतल्या जाणाऱ्या कार्यक्रमांची माहिती घेणे.
अंगणवाडी मधील शिक्षक व स्टाफ यांची माहिती घेणे
सकात्मिक बाळगविकास योजनेतर्फे शक्यतात येणाऱ्या सुविधांची माहिती घेणे

वरिल उद्देश ओळखतासंगीर ठेवून सकात्मिक बाळगविकास योजनेच्या विविध सेवा पुरविल्याचे अंगणवाडी ही एक केंद्रावित्तू आहे हे लक्षात आले अंगणवाडीतील सेविका ही अंगणवाडीची मुख्य असते. व तिच्या एक मफलनीस असते.

नाम: आदर्श अंगवडी नायकवडी

पत्ता: मु.पो. येह. ता. वाळवा. जि. सांगली.
(नायकवडी)

संपर्क व्यक्तीचे नाव: सौ. सुनंदा नायकवडी(सेविका) सौ. शिल्पा मुबारक जमादार (प्रमुख)

ग्रेट देण्याची दिनांक: 23-3-2023

वेळ: 10 ते 2

संस्थेची उद्दिष्ट: 2 ते 4 वयोगटातील मुलांच्या सर्वांगिन विकास करणे.

स्थापना: 1991

बाालकांची संख्या: बाालकांची संख्या 26 न्या असपास आहे

वयोगट: 2 ते 4 वर्ष

स्टाफची संख्या: 2

शिक्षक घातक प्रमाण: 100% उपस्थिती

शाळेची वेळ: 10 ते 2

दैनिक कार्यक्रम: वेळापत्रकानुसार

शैक्षिक सुविधा :

सुसज्ज वर्ग लार्ज्ट पाणी गॅसशेअडी

उपलब्ध शैक्षणिक साहित्य :

बोतलच्या शिंती तक्ते . बोकळे . खेळणी .

घेतले जाणारे कार्यक्रम :

वाढदिवस . आवडी बाजार . सह्य . शष्पीय सग .

बातकांसाठी सुविधा :

मोफत शैक्षणिक खेळणी .

④

निष्कर्ष

आम्ही B.A. शाखा II मधील विद्यार्थिनी व विभाग प्रमुख डॉ. सौ. पाटिल मॅडम यांनी शेट दिली असता वरिल सर्व माहिती घेऊन अंगणवाडीचा परिसर स्वच्छ दिसुन आला. तेथील मुलांना युनिफॉर्ममध्ये व निटनेटकी दिसुन आली अंगणवाडीचा व्याज मुले मुली गर्भवती स्त्रिया व स्तनतामाता याना मिळतो हे दिसुन आले 0-3 वर्षे या वयोगटातील मुकुण व्याजार्थी व 3 ते 4 वयोगटातील 26 व्याजार्थी दिसुन आले गर्भवती व स्तनता मातांना घरपोच अन्नपदार्थांचे कीट (मटकी, रोत्य, साखर, गूळ, शेंगपणे, लिंबूट, मीठ, हळदू, तांदूळ डाळ) देण्यात येते. प्रत्येक दिवशीच्या सहाय्य असतात. काही वेळेला अंगणवाडीची सेविका बरी जाते. काही वेळेला व्याजार्थी अंगणवाडीत येऊन सही करतात.

नियमित अंगणवाडीच्या वेळफक्तानुसार शालेय काम-काज नाष्टा व भोजनाची वेळ थांबुन वार पाठले प्रत्येक वारानुसार मुलांना लयार आण्य पदार्थ दिले जातात. (बांडंग, शिरा, सिचडी, वरण भात, अंडी राजीत्राचे वाडू, उखळ, बिस्किट, सुकडी इ) अंगणवाडीत सुविधानुसार मुलांना अंगणवाडीच्या डीश चमचे दिले जातात या सर्वांशी अंगणवाडीची मफलनीस काम करते.

मुलांचा शैक्षणिक साहित्याचा वापर व शेळ. गाणी. गोव्डी घालुन शैक्षणिक विकास, नैतिक विकास चांगल्या झाल्याचे दिसुन आले. सेविका दररोज झालेल्या शालेय उपक्रमांचा रिपोर्ट व्हॉट्स-अप वरुन मुख्य बालविकास अधिकारी मेहेत्रे (मॅडम) शांगली यांना पाठवतात त्यामुळे त्यांच्या कागालील पारदर्शी दिसुन आला.

5. मॅटर्निटी होमत्या झेट.

Name	
Date	

प्रस्तावना :

B.A. मधील अभ्यासक्रमाचा भाग म्हणून आम्ही समता मॅटर्निटी होमत्या झेट देऊन आर्थिक उद्देश समोर ठेवून अभ्यासपुस्तक माहिती घेतली.

उद्देश :

हॉस्पिटलची अविस्तर माहिती घेणे

हॉस्पिटलातील तैथीय परिसर अभ्यासणे

हॉस्पिटल मधील स्टाफची माहिती घेणे

हॉस्पिटल मधील विविध उपकरणांची माहिती घेणे.

हॉस्पिटल मधील उपचार पध्दतीची माहिती मिळवणे.

नाव: ममला मॅटर्निटी सर्जिकल हॉस्पिटल.

पत्ता: शिराळा नाका. इस्लामपूर ता. वाळवा. जि. सांगली.

डॉक्टरांचे नाव: डॉ. राजे शिवाजी विष्णू

भेट दिव्याची दि.:

गर्भवती स्त्रियांचे वयोगट: 19 ते 40 वर्षे

गर्भवती स्त्रियांमधील रक्ताड्याचे प्रमाण: 50%

गर्भवती स्त्रियांमधील इतर आजारांचे प्रमाण: 10%

प्रसूतीसाठी आवश्यक प्रसूतीगृह: होय

प्रशिक्षित नर्स: होय

सर्व उपकरणे निर्जंतुक करण्याची सोय: होय

प्रसूतीगृह / बेबी क्लिनिकमधील स्वच्छता: होय

इमर्जन्सीमध्ये सिजेसिंग अथवा ज्वर सोयी आहेत का? : आहेत

मॅटर्निटी होममध्ये गनसत्य वॉर्ड व स्वतंत्र खोलीची व्यवस्था : आहेत

बाथरूम व टॉयलेटची सोय: उत्तम

अर्धपरिपक्व बाळसाहि काचपेटीची व्यवस्था : आहे

अन्नव्याबरोबर बाळत्या कपडे पुरविली जाणारी व्यवस्था : आहे

ओटीमध्ये बाळसाहि पाळण्याची सोय : आहे

ओटीमध्ये बाळसाहि स्वच्छता व शांतता : आहे

माता व बाळकोडे डॉक्टरांचे व नर्सचे लक्ष आणि काळजी : असते

मातेच्या सिझेरिंग ऑपरेशन झाले असल्यास दुसरे केसर पाजले जाते बीरुथ
पंपवारे काढुन पाजले जाते. लय

मातेच्या सिझेरिंग पूर्व कोणत्या व किती लस दिली जाते. दोन \rightarrow धनुर्वत दिव

गर्भवती जिममध्ये एडस चे प्रमाण - नाही

हॉस्पिटलमध्ये मातेच्या आर पुरवल्या जातो काहू : कंटीगची सोय

वेबी क्लिनिकमध्ये बाळच्या तप्रीकरणाची सोय : पहिली लस 13°C ची स्किम

वेबी क्लिनिकमध्ये बाळसाहि खेळणी उपलब्धता : आहे .

2



निष्कर्ष :

ममता मॅटर्निटी अर्जिकल हॉस्पिटलच्या भेट घाल्यावर असे दिसून आले की तेथील स्त्रियां 19-40 वयोगटातील असून त्यांची प्रेग्नेन्सी टेस्ट ही सुत्रचाचणी व सोनोग्राफी करून केली जाते. अल्हा सोनोग्राफीची देखील सोय आहे. सुसज्ज व स्वच्छ प्रसूती गृह आहे. स्टाफची संख्या पुरेशी व जेन शिफ्टमध्ये आहे. गर्भवती स्त्रिया गर्भा-वस्थेची लक्षणं, धोके, काळजी थावर, परिवाग घटक या विषयी डॉक्टरांच्याकडून मार्गदर्शन केले जाते. बाळसाठी कर्पडे पुरविली जातात व लसीकरणही सोय नसून बाहेर ग्रामीण रुग्णालयातून लसीकरण केले जातात. सुरवात ही पाहिली बी.सी.जी. वरम हॉस्पिटलमध्ये दिली जाते. अपूर्ण दिवसाच्या बाळ जन्माच्या आलेल्या बाळची काळजी व धोके टाळण्यासाठी त्यांच्या कुसल्या हॉस्पिटलमध्ये नेण्यात येते. परिभर स्वच्छता दिसून आली बाळ जन्माच्या आल्यानंतर इतर डॉक्टरांना बोलावून इतर तपासणी केली जाते.

Malati Vasantdada Patil

IQAC,

Co-ordinator,

Malati Vasantdada Patil Kanya

Mahavidyalaya, Islampur

Malati Vasantdada Patil

PRINCIPAL,

MALATI VASANTDADA PATIL

KANYA MAHAVIDYALAYA,

(Arts & Commerce)

Islampur-431005 Dist Sangli

Teacher's Signature _____